No 9718 Shanghai Wednesday September 9 1931 THE EASTERN TIMES Published every morning including Sundays

時報

民國二十年九月九日 星期三

今天二張售大洋三分二厘

第九千七百十八號

中華郵政特准掛號立劵按照總包特別優益寄遞之報紙

金貴聲中欲減輕學生負擔

提高教學能率 唯有採用

麥美倫教科書 中國版本

The MacMillan CHINA EDITION Textbooks

國內學校頗多采用原版西書爲課本,際此金價高貴,幾爲一般學生所不堪負擔,致有課室中多人合用一書之事發現,影響於教學能率者至爲重大.本館發行之麥美倫中國版本教科書,一方面以精新完美之世界標準課本,貢獻於全國學生界,一方面爲學生節省無數金錢.發售以來,備承各校教授推許,紛紛采用.謹將學校名稱,錄要列下.本館爲服務教育起見,更不惜重大犧牲,將中國版本全部八十餘種,再行廉價,照美金原價折合國幣,一律對折發售.本屆秋季開學用書,即祈從速 惠訂爲幸。

全部八十餘種

照美金原價折合國幣後

對折發售

采用中國版本之國內著名大學

北平
國立北京大學
國立清華大學
國立北平師範大學
燕京大學
中法大學
中國文法學院
稅務專門學校

天津
南開大學

瀋陽
省立東北大學

山東
齊魯大學
國立青島大學

南京
國立中央大學
金陵大學
金陵女子文理學院

蘇州
東吳大學

上海
國立交通大學
國立暨南大學
復旦大學
大同大學
滬江大學
光華大學
中國公學大學部
大夏大學
聖約翰大學

福建
廈門大學
福建協和學院
華南女子大學

廣東
國立中山大學
嶺南大學

武昌
國立武漢大學

采用中國版本之國內著名中學

北平
國立北平師範大學附屬中學
潞河中學(通縣)

天津
南開中學
匯文中學

山東
山東中學

瀋陽
東北大學附屬中學院
省立第一工科職業學校

哈爾濱
第一中學

福建
福州中學
青年會學校

廣東
培正中學
青年會中學

南京
南京中學
金陵大學附屬中學

蘇州
蘇州中學(東吳)
桃塢中學
晏成中學

上海
民立中學
浦東中學
滬東中學
南洋中學
光華大學附屬中學
復旦大學附屬中學
大夏大學附屬中學
聖約翰大學附屬中學
明強中學
上海中學
麥倫書院
聖瑪利亞女學
中西女塾
美童公學
華中中學

中國版本全目

(科目)	(種數)
Accounting	3
Algebra	4
Arithmetic	2
Biology	4
Business English	2
Calculus	3
Chemistry	10
Commerce	1
Economics	7
Education	1
English Literature	5
Finance	1
Foreign Exchange	2
French Grammar	1
General Mathematics	1
General Social Science	1
Geometry	5
History	3
Law	2
Physics	5
Political Science	5
Psychology	2
Rhetoric, Handbooks & Composition	4
Sociology	3
Statistics	2
Trigonometry	1

詳細目錄 承索即贈

其他原版西書 一律減價發售
美金一元＝國幣三元 英幣一先令＝國幣七角五分

美國 麥美倫圖書公司 編印
上海 **商務印書館** 發行
各地分館 均有發售

條約論

吳昆吾著

第一編總論:關於條約之成立、效力、保證、解釋、維持、終止等,引舉學說,參證事例,旁徵博引,不尙空談.第二編各論:所有國際重要條約,包羅古今,悉爲論列.第三編專論:對於情勢變遷條款問題,最惠國條款問題,研討尤爲透徹.學說事例引證豐富,尤於中國廢約問題,極有關係.著者曾參與巴黎和會及華府會議,現任司法院參事及外交部條約委員會顧問兼中央大學條約教授,對於條約研究極有心得.本書乃其傑作,凡政治家外交官及研究法學者,均不可不讀.

一冊 定價一元 郵費二分半

本館紀念期中
購書滿洋五角
贈洋書券一角

商務印書館出版

世界書局法學教本

朱采眞著 最新出版

現代法學通論

完全是最近時代下產物！

本書用最新式之編制，最淺明之文筆，以科學的方法仲述法學上一般理論。除固有之靜的材料如淵源系統分類解釋和效力等外，更加入動的材料，有兩大特性：將三民主義理論融化於法律見解中，並儘量容納至最近爲止之現行法新資料。一方面保持歷來法學通論編制上優點，又一方面比衆不同的特殊精神，與最近時代恰相配合。讀後於法學上之原理原則徹底明瞭。

購買諸君務請特別注意！

一冊定價一元五角

朱采眞著 憲法新論 一冊一元五角
朱采眞著 行政法總論 一冊一元五角
朱采眞著 行政法各論 一冊一元五角
朱采眞著 民法總則新論 一冊一元五角
吳景山著 民法債編原論 上冊七角五分
吳景山著 民法物權原論 一元二角五分
朱鴻達著 刑法新論 一冊一元五角
朱采眞著 刑事訴訟法新論 一元二角五分
謝霖著 票據法概論 一冊一元二角
吳景山著 英國憲政論 一元二角五分
朱采眞著 法律學ABC 一冊定價五角
施意民譯 法律哲學ABC 一冊定價五角
朱采眞著 國際法ABC 一冊定價五角
孫曉村著 憲法ABC 一冊定價五角
孫曉村著 民法總則ABC 二冊每冊五角
汪波著 親屬法ABC 一冊定價五角
任波著 繼承法ABC 一冊定價五角
楊鴻烈著 刑法總則ABC 一冊定價五角
黃參著 勞動保險法ABC 一冊定價五角
黃參著 公司法ABC 二冊每冊五角
鄒愛識編 民法物權釋義 一元二角五分
朱采眞編 土地法釋義 一元一角五分
鄒愛識編 公司法釋義 一冊定價八角
王易南 安徽工商同業公會法釋義 一冊定價三角
朱鴻達編 商標法釋義 一冊定價三角
林眾生編 著作權法釋義 一冊定價三角
邵祖敏編 出版法釋義 一冊定價二角
朱鴻達編 海商法釋義 一冊定價七角
鄒愛識編 保險法釋義 一冊定價四角
鄒愛識編 交易所法釋義 一冊定價四角
朱采眞編 工廠法釋義 一冊定價六角
朱采眞編 工會法釋義 一冊定價五角

十週紀念大贈券　購書五角贈送實洋書券一角　國曆十月九日止

另印詳細法律書目及紀念辦法傳單函索附郵一分

現代學術（創刊號）

插圖

胡佛延付戰債問題中之人物　比國監督加紗股之高空探險　美國最近舉行之空軍大會操　日帝國主義者搶奪之萬寶山案件中之一幕　倫敦最新之建築　赤都莫斯科之一隅　發刊詞

胡佛主張延付戰債問題……區克宣
世界經濟恐慌與政治的危機……何思敬
第二次世界大戰與中國……樊仲雲
學術與政治……楊幼炯
穆勒論思想自由及言論自由……何子恒
英國在華經濟勢力概觀……黃菩生
滿蒙外交問題略論……杜冰波
農奴制度的研究……馬哲民
資本主義經濟制度與景氣變動……淩琪生
農業恐慌形態論……粟豁蒙
國際勞工組織……程海峰
黑格兒的歷史哲學……朱謙之
未來派底戲劇……張海曙
科學圖書館問題……杜定友
現代精神與文西研究……張聖
歷史哲學……光濤
自由與勞工……朱通九
世界學術名著介紹……黃懷之
小鬼……招勉之

月出一冊每冊大洋二角五分 郵費國內二分國外一角六分 預定全年連郵國內二元八角國外四元五角 凡在九月二十日以前預定全年者國內連寄費只收大洋二元國外連寄費只收三元八角

上海棋盤街五馬路口 文華美術圖書印刷公司發行

上海南京路文明書局及海內外各大書局均有經售

平等閣詩話再版

近百年來名作選集無遺爲詩人不可不讀之書久未再版索者紛紛玆重印以應世二冊定價洋四角半

上海南京 有正書局啓

上海華商紗布交易所經紀人公會啓事

本公會爲便利交易所法及施行細則執行起見曾於民國十九年十二月廿五日召集全體會員大會議決自二十年一月一日起各會員（即經紀人）應將所做買賣交易槪登所帳絕對不得遺漏其通知書必須由本所蓋章證明方能有效其交易所法第三十八條及施行細則第廿九條之規定應上體政府立法之意尤應嚴格遵守各在案自二十年三月一日起如有本公會會員發現違背前項情事經委託人提出確鑿證據報告本公會者除由交易所依法辦理外本公會依照民國二十年二月十一日本所與公會及各會員共同訂立之協定書所規定酬勞金二千兩給予前來報告第一人如該報告有二人以上者則以第一人得酬如同時前來報告者則以所提證據較爲確鑿者得酬如所提證據經本公會審查同等確鑿者則此項酬勞金應由報告者均分之合併聲明

湖南辰州神醫三法療病

本醫生自幼悉心研究軒轅眞傳白水靈符太陽奧妙移替換三法療病專治男女內外希奇怪症跌傷束手之險症重病均能按法療治以免患病者忘耗金錢不能速愈本醫生聞名已久以仰傳三法濟世來滬毋須開口立能察斷病源絲毫不差內病不服藥外症不動刀針均用移替換三法療治痛苦全無移病爲歡之身患者可化險爲夷●各界士紳患有疑難重症者速來挽救均能剷除病魔●來醫請指明胡醫生●寓北泥城橋福佑路口一號●門診一元二角出診五元四角

京滬滬杭甬鐵路管理局增加賞金購緝行刺宋副院長之兇犯每獲一人增加賞金爲三千五百元

在上海北站行刺宋副院長之凶犯在逃未獲本局前經懸賞二千五百元購緝在案玆爲求迅速破案起見特再增加賞金一千元無論何人通風報信俾機關因而緝獲本案凶犯並經訊實者每獲一人賞金三千五百元特此通告

災民救星　生力軍

多得一元　多救一命

教育界熱心救災

▲本愛國愛羣的赤心　▲用五四運動的精神　▲去打破洪水的壁壘　▲去援救遭難的同胞

希望全上海學生爲一萬萬陷在水中飢不得食的同胞出力

這一次上海各團體各商店各個人對於洪水浩劫都踴躍爭先自動捐款甚至十餘歲的小孩兒與賣報度日的苦朋友以及花界姊妹亦動了惻隱之心慷慨解囊去救我們陷於洪水中的同胞這是中國人心未死之好現象但是詳細算一算沒有捐款的團體商店個人還是很多在此大難當頭全國受災的嚴重形勢之下爲什麼還有不捐款的團體商店和個人這因爲他們的感覺比較麻木他們愛國愛羣的觀念比較薄弱此所以我們極希望具有愛國愛羣赤心的全上海學生用四五運動的精神把感覺麻木觀念薄弱的人都叫醒過來團結一致去打破殺人盈野的洪水壁壘去援救一萬萬的遭難同胞 全上海的學生援救災民的生力軍大家爲救災起來努力大家爲救受災遭難的同胞起來努力

收款處

上海中中銀行外灘廿五號　中國銀行各分行　交通銀行各分行　上海銀行各分行　金城銀行各分行　鹽業銀行　中南銀行　本會 [illegible]

上海籌募各省水災急賑會　財務委員 [illegible] 同啓

上海銀行發行外幣支票啓事

敝行辦理國外匯兌有年素蒙各界稱便近鑒於國際貿易發達國人使用外幣亦隨之增加爲便利起見特發行外幣支票無論金鎊・美金・日金・法郎・馬克・荷幣・瑞幣・比幣等均可開戶領用與規元銀元支票同等便利如蒙惠顧竭誠歡迎

上海銀行國外部謹啓　總行上海寧波路五十號

通滙信託公司

本公司資本金一百萬元呈部核准辦理各種信託業務兼營各種存放款項如定期存款往來存款活期存款通知存款等利息格外從優手續力求簡便倘蒙惠顧竭誠歡迎

地址 上海愛多亞路三六號甲　電話 經理室一六六四五 營業室一四三二四　章程函索即寄

中國通商銀行

業務：存款　放款　匯兌　押款　儲蓄（上海南市虹口兩行）

地址：總行 上海黃浦灘七號（電話一一六一三八）　分行 南行上海法租界十六舖 北行上海虹口天潼路 [illegible]　代兌處 南京 [illegible]　通匯處 漢口 [illegible]

電報掛號三七七三

種瓜得瓜

古人有云、種瓜得瓜、種豆得豆、未有不種而能得者、亦未有種瓜而得豆、種豆而得瓜者、本會自發行有獎儲蓄以來、凡在章程以內之權利、儲戶無不如其應有者而得、即如五萬元之第一特獎、以及日在增加之第二特獎、並各項均有五十六個之一二三四等獎、如是既鉅且多之機會、斷非不在本會儲蓄之人、所能希望、而在本會儲蓄之各儲戶、固無一不有得達此希望之機會者也、此外期滿還本、且有紅利、更爲各儲戶分內之權利、有志儲蓄者、請速入會、此佈

詳章函索即奉

上海法租界愛多亞路七號萬國儲蓄會啓

上海市各界反日援僑委員會通告第十一號

逕啓者查被扣日貨前經本會查訖玆請各貨主於三日內逕派幹員將各貨（進貨簿）（發單）（扣貨收據）等一應有關票件携帶來會核對以便給證放行除分函外合再登報通告希勿自誤此佈

芥子園畫譜初集原刻

再版出書

芥子園初集純爲宋元遺法不落江湖流派爲學畫者第一入門要書奈原刻本流世極少雖千金亦不易得此用五彩精印與原本絲毫無異五本定價六元二集爲梅蘭竹菊四本定價六元

上海望平街有正書局啓

時報廣告刊例

圖畫時報　每行九角　限三寸中高三行起碼地位須預定

時報新光　每方寸二元　三方寸中起碼套色辦法詳後

特別長行　每行九角　計三寸高登在新聞欄中三行起碼

特別短行　每行六角　計三寸三分高登在新聞欄四行起碼　論字數每字二分四十五字起碼

封面長行　每行一元八角　計十寸高二行起碼套色辦法詳後

套色廣告　加一色手續費十五元　二色四十五元　三色九十五元　四色一百六十五元

▲附註▼　計算行數以本館五號字爲標準如一英寸闊可排十個五號字即作十行計算

時報定報價目　本埠及日本一個月一元　三個月二元九角　六個月五元七角　九個月八元四角　全年十一元　南洋歐美一個月二元四角五分　三個月七元一角五分　六個月十四元一角　九個月二十元八角五分　全年二十七元四角　郵費先惠郵票九五折算　本報編輯部設於上海浙江路七〇八號（小花園兩首）電話六二〇四　廣告部設於山東路[illegible]　電話[illegible]　營業部　六四六　電報二五[illegible]

發行賑債令已發表 分兩期發行

◎國府八日令、此次水災奇重、區域尤廣、政府爲切實賑濟起見、決發行賑災公債八千萬元、作兩期發行、本月內先發三千萬、十二月內續發五千萬、以備急賑工賑及購糧善後之用、除令行政院飭財政部妥籌基金、剋期分發、並交立法院審議外、着財政部先籌墊款、辦理急賑、以資救濟、其他關於賑災有効辦法、並着救濟水災委員會及有關係機關、切實籌畫、迅速分別辦理、用示政府軫念災黎殫誠救護之意、此令、（南京八日電）

立法院臨時會 賑債案交審查

◎立法院八日開臨時會、對賑災公債分期發行案、已決議交經濟財政兩委員會審查、至總辭職事、聞已打消、（南京八日電）

◎立法院八日下午舉行第一八一次會、出席委員羅鼎等二十八人、主席邵元沖、㈠國民政府交本院起草僑務委員會組織法案、議決交法制委員會起草、㈡中央政治會議第二八七次會議、關於國民政府轉送立法院議決之國民政府民國二十年振災公債條例、及還本付息表、暨行政院呈、爲救濟水災委員會宋委員長提議、振災公債條例、請照原案通過、又准宋委員子文提出所擬振災公債條例草案、各議決補定原則三項、錄案函經國民政府批交立法院議決、付財政委員會會同經濟委員會審查、由財政委員會召集、（南京八日電）

武漢賑災隊 決擴大組織

◎賑災第二隊八日未出發、決由賑分會衛生組急賑會三機關會同擴大組織、改十日由杜延年率領、仍出發漢口、並由中央衛生組調吳淞海港檢疫所醫官胡[illegible]和等來漢工作、（漢口八日電）

蔣明日赴漢轉湘

◎蔣定十日乘艦赴漢、[illegible]轉赴岳州長沙一帶視察、（南京八日電）

張學良對粵事 盼望和平

◎戢翼翹八日談話、閻離晉事、徐永昌派黃膺初赴晉勸告、黃日內回平、當有辦法、馮此次似無關係、張對粵事極注意、甚盼水災後勿再繼以兵災、中村事派湯爾和往瀋調查、總望勿使範圍擴大、張因華北治安重要、擬留徐傅宋龐在平多住幾日俾從長協商、（北平八日電）

◎京訊、張副司令擬於國慶前來京、向中央報告[illegible]經過、（南京八日中央社電）

蘇省決發行治運公債

萬人空巷 朱淑德案開庭調查（續）

鈞查覺、以激其怒、以致因而發生槍殺慘劇、其[illegible]自殺、北[illegible]節、不[illegible]中[illegible]

杭 携帶煙土

段同來者、尚有陳鎭東・[illegible]兩名、於五日解送縣政[illegible]

[illegible]救災民、前日有北鄉農[illegible]

◎孔祥熙昨電張學良、響應江電、略謂溯自粵變之起、弟即奔走和平、主張黨事由黨按照黨章依法解決、祇以事與願違、根未生效、茲幸四全大會召集有期、一切糾紛、俱可付諸代表討論、（南京八日電）

贛赤圖竄 激戰甚烈

◎贛電、㈠東留洛口甘竹小布一帶殘匪、由彭德懷朱德分領、屢圖竄贛江、七日孫連仲毛炳文等部圍攻、激戰甚烈、㈡贛西散匪集中胡家窩、圖反攻天寶、已被擊退、（南京八日電）

◎軍息、赤匪修水縣蘇委寗少垣、贛政會組長趙德生、匪探周福林、車友三、匪宣傳員李金山、中樞會主席師美金、少年先鋒隊長師尚潮、蘇府主席車以質、匪首李文佛、余華儔等、均被我軍先後擒獲、已分別就地槍決、（南京七日中央社電）

魯滌平 辭職慰留

◎蔣對魯滌平辭贛省主席職、已力予慰留、現將辭呈退回、（南京八日電）

◎魯滌平向蔣主席面辭贛主席未准、因體弱、將赴滬休養、（南京八日中央社電）

韓復榘將返濟

◎韓復榘定十日偕彭士彬・張鉞・葛光庭・離汴返濟、（濟南八日電）

孫殿英代表 謁張報告

◎孫殿英代表王實坪胡捷三、七日晚謁張、報告孫部防務、張因孫擁護和平有功、除月增餉五萬外、並擢升孫爲軍長、即發表（北平八日電）

萬福麟回平

◎萬福麟八日晨由錦州回平、萬謂此行代張祭張作相父喪、即謁張復命、關外年歲比關內豐盛、（北平八日電）

府電張作相慰留

◎張作相因父喪、辭本兼各職、國府已致電慰留、（南京八日電）

苗培成赴晉

◎苗培成八日晨過津赴晉、監選四全代表、（天津八日電）

王樹翰將赴京

◎王樹翰電京、日內來京、就文官長職、並代張向蔣陳要公、（南京八日電）

蔣宴梁冠英等

◎蔣八日晚宴梁冠英、吉鴻昌、魯滌平等各將領、並邀于右任、馬福祥等作陪、（南京八日電）

第一艦隊 離厦北返

◎陳季良九日晨率海容等十艦、離厦北航、經三都舟山回滬、過馬江、或晉省謁楊、第二艦隊亦有將來厦訊、（厦門八日電）

馬鴻賓恢復自由 馬文車有被扣訊

◎馬福祥談、甘肅政變、可和平解決、馬鴻賓已復自由、並聞馬文車已被扣留、對文車處置、中央自有辦法、馬鴻逵約月底赴寗夏履新、（南京八日電）

劉桂堂竄回老巢

◎劉桂堂率殘部百餘人竄至大汶口、東入蒙山、回費縣老巢、（濟南八日電）

所謂中村事件 毫無確實證據

◎日本官方所謂軍官中村失踪被殺案、調查全屬子虛、其來華亦未請領入國護照、過害又無確實證據、聞我方在眞相未查明前、決置不理（南京八日電）

電通社八日瀋陽電、日本關東軍首腦部、以中村大尉事件、委諸外交交涉、徒遷延時日無解決之望、陸軍方面、決採有効手段、特派特務機關長土肥原大佐赴東京、與參謀本部接洽、大佐已於七日午後三時半、由瀋陽乘特別快車赴東京、又東京八日電、參謀本部命張學良軍事顧問柴山少佐歸國、關係對於中村大尉事件、及解決滿蒙諸懸案、將有重要訓令云、又電、日本定例閣議、由若槻首相請幣原外相報告中村事件交涉經過、幣原外相報告云、華方對於日本抗議、已行第一回調查、知有日人在洮江附近爲華人所拉致、至現場如何、則未明瞭、再行交涉後、華方將再派出第二回調查隊、此回有相當人物同往、大體當可明瞭云云、次南陸相報告云、見中村大尉被殺者、雖不止一人、但若發表其姓名、恐爲華方所殺害、故對日陸軍再發力於蒐集多數證據、至於物證、有中村大尉金錶及其他物品、聞爲屯墾軍第三團長關玉衡所取去、華方調查對於虐殺情形或不能明瞭、惟陸軍將取適當處置、本日閣議對於中村事件、祗聽受報告而已、未及協議最後方針、

危哉東北！

日本陸軍蠢蠢欲動

日本之視我國東北、有如朝鮮第二、久欲佔爲己有、邇以我國人高唱國權收回、恐在東北之所謂既得權利發生影響、謀我益急、陸軍當局藉口萬寶山案及所謂中村大尉事件、欲乘我國天災人禍相迫而來、國人無力外禦其侮之際、對於滿洲問題、議論沸騰、主張以武力解決、高唱反對軍縮會議、如前月南陸相在師團長會議席上、公然宣稱滿洲重大危機將到、及暗中攻擊幣原外交之軟弱、金谷參謀長在樺太地方演講日本反對裁兵之理由、頗惹起世人之注意、陸軍省內之靑年將校、無不高唱反對裁兵、力主以武力解決滿蒙、此外南陸相・建川參謀部長、對全國部屬及民衆演說、無不高唱滿蒙危機、極力鼓動國人、聞當局擬出兵將某要地佔領、總之其態度非常强硬、將來行動如何、殊可憂慮、外患當前、正舉國一致對外之秋、凡我國人、應奮起以救垂危之東北、

旅墨難僑苦況 被迫出境 無業可爲 入美被捕

◎墨西哥華僑狀況、實際無異於前、索諾拉州內華僑被迫出境者、迄今至少已達一千人、以無業可爲、艱窘異常、故最近消息、仍紛紛離境、目下具結取道美境乘船返國者、已逾三百人、又在亞利桑那邊境因私入美境而被捕者、亦有一百人、（華盛頓七日國民社電）

國府命令

國府八日令、㈠管理中英庚款董事會董事黃漢樑、久不到會、黃漢樑應免本職、此令、㈡派顏德慶爲管理中英庚款董事會董事、此令、㈠黑龍江省政府原設之農礦廳、著依修正省政府組織法改組爲實業廳、此令、㈠兼黑龍江省政府農礦廳廳長馬景桂、應免兼職、此令、㈠任命許光曜兼黑龍江省政府實業廳廳長、此令、㈠兼行政院院長蔣中正呈、據浙江省政府主席張難先呈請任命周克書、陳鼐章、盧殿寶、沈其遠、張任天、張行端、朱文治、李邦壽、爲浙江省政府教育廳督學、應照准、此令、㈠兼行政院院長蔣中正呈、據山東省政府主席韓復榘呈請任命歐陽劍、郭存泰、王翰章、爲山東省政府實業廳秘書、韓慶韞、紀源裕、趙惠卿、張啓元、爲山東省政府實業廳科長、鄒萬吉、辛文錡、孔令焜、王志純、王瑞存、爲山東省政府實業廳技正、應照准、此令、㈠兼行政院院長蔣中正呈、據吉林省政府主席張作相呈、請任命榮孟化、賴汝翰、郭維鋒、爲吉林省政府秘書處秘書、饒壽、顧英、周敏熙、孟恩慶、宋召棠、龐仙芝、爲吉林省政府秘書處科長、徐恢、王李藩、王錫川、爲吉林省政府民政廳秘書、吳峙、劉懋昭、鄒步錦、姜洪琦、爲吉林省政府民政廳科長、關興第、張兆麟、爲吉林省政府教育廳秘書、湯毅泉、王寶第、張德懋、聶樹清、爲吉林省政府教育廳科長、李誠伯爲吉林省政府財政廳秘書、劉培萃、楊增、周貽慶、姜可欽、劉熙開、爲吉林省政府財政廳科長、徐承錦・栗宗周、爲吉林省政府建設廳秘書、何殿芳・王景會・林康年・李亞發・爲吉林省政府建設廳科長、王有桂・王文會・爲吉林省政府建設廳技正、馬紹毅・王鵬長・沈炳[illegible]・爲吉林省政府實業廳秘書、沈炳[illegible]・祝紹周・王洪祚・成世杰・爲吉林省政府實業廳科長、王殿三・張春恩・李作舟・爲吉林省政府實業廳技正、應照准、此令、㈠兼行政院院長蔣中正呈、據上海市市長張群呈稱、秘書處秘書萬方倬・江家球・岑德彰、科長朱鎭昇・朱曦・齊鉞、社會局科長吳桓如、公安局秘書嚴善增・王傳珍・陸銓・科長袁濬、財政局秘書姚祖訓、科長吳鑑權、趙以莊・徐敏・曾養和、工務局秘書兼科長姚鐘經、科長胡樹楫、教育局秘書兼科長袁曉暉、科長王祖康・曹伯權、土地局秘書葉承鍌・科長臧勵龢・陸翔彬、公用局秘書兼科長秦翰才等另候任用、請免本職、應照准、此令、㈠兼行政院院長蔣中正呈、據上海市市長張群請任郭榮・耿嘉基・馮飛・爲上海市政府秘書處秘書、齊鉞・羅經猷・戚汝鑄・爲上海市政府秘書處科長、孫建侯爲上海市政府社會局科長、吳桓如爲上海市政府社會局技正兼科長、沈能慶爲上海市政府社會局技正、千秋鑑・馮遠翔・爲上海市政府公安局秘書、劉哲元・黃道梅・爲上海市政府公安局科長、王郁芬爲上海市政府公安局督察長、馬衍生爲上海市政府財政局秘書兼科長、王向辰・沈尙・爲上海市政府財政局科長、譚文慶・鄒肇經・葛衡・爲上海市政府工務局科長、胡樹楫・李學海・周寶邦・薛慶雲・爲上海市政府工務局技正、鄭家覺・陸殿揚・鄭垣・李大超・爲上海市政府教育局科長、何覺生・馬崇淦・李鶴書爲上海市政府教育局督學、王樹棟爲上海市政府土地局科長、駱鉞鑄・汪承瑞爲上海市政府土地局技正、沈誥・吳刑闕爲上海市政府衛生局科長、許世瑾・程樹榛爲上海市政府衛生局技正、許元才爲上海市政府公用局秘書、秦翰才爲上海市政府公用局科長、米有寶爲上海市政府公用局技正兼科長、馮汝絹・王傳義・鄧思泳・孫廣儀・曹省之・李範森・張登壽・爲上海市政府公用局技正、應照准、此令、㈠兼行政院院長蔣中正呈、據江西省政府主席魯滌平呈稱、秘書處秘書魯山、科長王戈・彭紹香・賀鶚武等、另有任用、請免本職、應照准、此令、㈠兼行政院院長蔣中正呈、據江西省政府主席魯滌平呈請任命彭少香・李餘・何揚烈爲江西省政府秘書處秘書、李汝賢・賀鶚武・許丙炎・翁八瑞爲江西省政府秘書處科長、應照准、此令、（南京八日電）

國務會議

◎八日行政院舉行第三十八次國務會議、主席王正廷、㈠教育部呈、爲遵令依據教育會法及黨部指導教育會改組及組織辦法各條文、擬訂教育會法施行細則草案、惟黨部指導教育會改組及組織辦法第五條所規定代表名額、區教育會二人、縣市教育會一人、似嫌太少、故施行細則第十五條內、已酌量增加、俾會務易於推行、理合抄錄草案、呈復鑒核示遵案、決議通過、由教育部公布、並轉呈備案、㈡實業部提案稱、本部前據浙江省會計師公會及立信會計師杭州事務所先後呈稱、杭州市政府根據杭州市工商業登記規程之規定、辦理工商業登記事項、其辦法與中央法令衝突、請轉呈行政院、迅令糾正等情、檢閱此項登記規程、確有與現行之公司法、公司法施行法、商標法、公司登記規則、商業註冊暫行規則、殊多抵觸之處、查各省市政府關於工商業登記事項、自應遵照中央所公布之法規辦理、不得另制與前述法令抵觸之單行條例、擬請令行浙江省政府轉飭將該項登記規程取銷、至其他地方政府間或難免有與此案相同之情事、併請通令禁止、以維政令、是否有當、敬請公決案、決議照部議辦理、㈢決議財政部參事[illegible]、因病辭職、擬予照准、遺缺請以該部秘書鄧勉仁升任、（南京八日電）

東北儲糧尙多 救災可向購用

◎張學良八日電宋子文、謂現由東北五省共捐振糧三萬石、小米紅糧各半、即裝運南下、藉資急振、晉冀察綏各省暨平津青三市、並令籌捐辦急振、本年東北豐收、儲糧尙裕、如擬購用、請派員與遼省府接洽、（南京八日電）

泰縣電請 中央查賑

◎江北泰縣縣長縣黨部等電中央、陳報災況、謂全縣三分之二沒於水中、下河四區全部陸沉、請派大員勘查、並放急振、以活災黎、（南京八日中央社電）

中政會外交組 討論萬鮮兩案

◎中政會外交組、八日晚開會、對應付萬鮮兩案辦法、有具體討論、（南京八日電）

連聲海 辭意打銷

◎連聲海辭鐵長職、經蔣慰留、已打銷辭意、（南京八日電）

東北大學 添設醫學院

◎東大決添設醫學院、將小河沿醫專歸併、副司令已來電、飭妥辦接收、（瀋陽七日電）

余漢謀將赴韶

◎余漢謀擬九日或十日赴韶、（香港八日電）

京平復航日期

◎京平航空定十五日復航、（南京八日電）

北平公債益跌

◎八日九六開盤一三九五、收盤一三八五、成交一百十萬、（北平八日電）

運河水勢益落 下河水勢愈增

偏僻之區施賑不到 災民呼籲急待救援

揚州七日訊、最近運河水勢跌落、七日江都汎三溝閘水誌計存一丈六尺一寸、在沿運一帶現象雖似轉佳、但上游來源經高郵擋軍樓各大決口處、波注東台興化等縣、運河下游日跌、下河各縣日增、故疏通歸海出路與堵塞運堤決口、爲目前最大急務、至下游水雖大退、輪船交通、均因船隻徧作運輸賑品救濟難民之用、未能提議復班、現偉福運公司於六日起開駛鎭揚郵往來一次、稍資便利、

急賑會派同春輪於五日出發泰屬之小紀樊川朱家莊港口一帶、帶往乾糧、施救難民、抵泰縣由張縣長商會曹主席等指導、並經小紀公安局會同散放、以小船營救難民到泰城、旋派民船分裝一百三十餘名、於七日拖運來揚收容、

張綱鎭於八月十六日狂風大雨中、長圩崩決十餘丈、將家橋顧家橋五聖洲決口三處、田禾被淹二萬餘畝、災民六千餘人、二十六日又因江潮漫潰繆家橋、頭寺、思姬灣等處、洪水遍地而來、又淹田五千畝、各該處日前水仍齊簷、人民依堤搭棚而居、災情頗重、推代表呂葆元等請求江蘇義賑會放賑、

塘頭鎭在東鄉偏僻之地、與泰縣交界、全鎭陸沉、災民千餘人、無食無家、賑品從未達到、現由該鎭鎭長蔣郁哉電請江都商會迅往救濟、

宜陵市於邵堤潰決時、全區被災、共進、東郭、野田、周樓、白塔萬壽等鄉、難民立高坟土阜屋頂、悽慘萬分、胡區長現來城請賑、並擬在鎭設收容所、

小五港洲民薛德興等、因該洲沿江老岸於八月二十六日崩潰、各圩頓遭滅頂之禍、淹田三千餘畝、老幼五千餘人、待哺嗷嗷、昨特請求江都急賑會乞放急救乾糧、

各義振團體聯合處七日上午開會、報告收容所四處、共有難民二千五百餘人、尙須擴充、中國濟生會張賢清昨由邵伯赴興化調查災情、七日午後返揚、運麵粉一千五百包赴邵、

江蘇義振會七日派陸壽丞李顯庭等運糧及藥品出發泰縣、議決案㈠請縣府公安局區公所切實禁止屠宰耕牛、㈡省電難民勿再輪送鎭江、由袁孝谷電復、陳述困難、礙難遵辦、㈢調查災區實況、由縣府擬詳細辦法、責成各區列表從速報告、揚州紅十字會七日下午開第二次會、主席楊繩武、討論救濟事宜、㈠派醫往收容所注射防疫針、函請總會協助藥品、㈡請胡顯伯將中藥驗方及藥品、交本會中醫備用、㈢會員分頭勸募多衣、

負責任者 不能諉爲天災

有學問無經驗 亦是大病

▲葉楚傖之水災談▲

清江二日訊、江蘇省政府主席葉楚傖、渡江北來、沿運勘察水災、先至高郵、旋偕運河工程處長武同擧・前江北水利局長王寶槐・於一日下午二時、乘輪到達淸江浦、登岸後、首訪前江北運河上游堤工事務坐辦萬籛庵（名立鈺）・請萬體念江北疾苦、隨同赴鎭、共商修治運河潰堤大計、萬以年老體病、婉辭不能偕行、惟以桑梓關係、此後當貢獻芻蕘云云、葉旋赴淮陰縣政府、與各機關代表晤談、據葉云、此次江北水災重大、係由負責任者、缺乏經驗所致、各大學畢業生、各土木工程師、如留學生等、學問雖深、經驗毫無、故現在特請熟河工專家萬籛庵・王寶槐等、出爲協助、共籌善後、二日赴各機關團體及全縣黨員歡迎會、葉演說略謂余負疚最深、無面目見人、乃蒙開會歡迎、以天災掩飾、負責任者、輒諉諸災慘重、此次江北水災、益增愧汗、殊屬非是、余沿運北來、目擊高郵慘象、爲之心悸、運堤決口凡十八處、共六百餘丈、就中有十一處最險、堤口最大者、達百七十餘丈、水勢險惡、裏下河盡成澤國、倘狂風再至、難保不繼續出險、目前對於已決堤口、若不從速搶堵、則下游農田、大受損失、而運水涸竭、亦屬可慮、不過搶堵最感困難者有三、一爲款項、至少需洋五百萬元、二爲材料、無處購辦、三爲人才、不易羅致、關於款項、余決設法、或可有着、至於材料與人才、實無可如何、只好努力做去、稍贖前愆、凡我同僚、皆屬禍之人、余方靜待中央處分、一面將處分所屬河務及地方行政人員云云、

皖省水災分五等

災區佔全省面積百分之三十七 災民佔全省人口百分之四十四

一等災計有十六縣

安慶訊、皖省本年水災、經中央列爲第二、賑委會勘災委員洪廻、行政院放賑委員嚴莊等、先後來皖、洪於日前赴東流秋浦等縣查勘、昨已返省、復乘小輪往貴池查勘、嚴則於日內赴贛、磋商放賑事宜、留隨員孫維棟駐皖辦理、皖省賑務會二日成立、該會根據各縣呈報之大概情形、參以江淮河湖水勢、與山地圩田成分、以受災六成至八成之縣分爲一等災、四成至六成爲二等災、三成至四成爲三等災、二成至三成爲四等或五等災、計一等災十六縣、懷寗・桐城・望江・無爲・和縣・宣城・貴池・東流・銅陵・蕪湖・鳳陽・壽縣・鳳台・懷遠・霍邱・五河、二等災十二縣、宿松・含山・當塗・繁昌・宿縣・阜陽・蒙城・渦陽・潁上・泗縣・盱眙・天長、三等災八縣、潛山・太湖・合肥・巢縣・廬江・秋浦・靈璧・全椒、四等災九縣、舒城・六安・霍山・南陵・定遠・太和・亳縣・滁縣・來安、五等災三縣、青陽・廣德・郎溪、全省受災面積、計一八〇三四〇里、全省災民、計九百四十八萬五千人、災區全省面積百分之三十七、災民佔全省人口百分之四十四、俟與嚴等商定後、即可斟酌支配

蘇省決發行治運公債

各項事業暫併由縣府辦理　高郵等五縣

江蘇省政府委員會八日第四三二次會議、主席葉楚傖、㈠財政建設廳長提議、發行江蘇治運短期公債、擬具條例草案及還本付息表、請公決案、(決議)通過呈行政院、㈡(決議)聘張子珉葉子超爲江北運河工程善後委員會委員㈢(決議)高郵・寶應・興化・泰縣・東臺五縣、災情重大、各項事業、礙難照常進行、所有各該縣各局場所事務、暫由縣政府分別接收辦理、各項專款、仍照原案辦理、非核准、不得挪用、㈣(決議)在水災善後工程經費項下、先撥三十萬元、作購備堤工材料之用、㈤民政農礦兩廳會呈復、爲遵令修正漁民武裝自衛團辦法草案、祈鑒核施行案、(決議)照辦、一教育財政廳會呈、爲南通縣呈送澤生船閘公司帶徵教育費簡章、轉祈鑒核飭遵案、(決議)跡近苛細、礙難准行、㈠財政廳呈、爲溧水縣呈送二十年度縣地方費收支預算、擬將原有戶籍費七分、改充水巡經費、及繼續帶徵七角六分黨部等費各辦法、尙無不合、能否照准、轉祈核議令遵案、(決議)照准、㈡農礦廳呈送貸種規則及貸借耕牛飼料規則、祈鑒核備案、並擬具辦理貸種及耕牛飼料意見、祈核示案、(決議)備案、㈢省教育經費委員會公函、准函據財政廳呈遵令籌劃省會實施義務教育經費辦法、經本會第二十五次會議決議仍請貴府籌給、希查照案、(決議)行財政廳、㈢省教育經費委員會公函、准函以據財政廳呈爲鎭江中學故職員韓潤華卹金、提案請由教育經費專款項下支給一案、經本會決議仍請由省庫籌給、希查照案、(決議)行財政廳、

蘇省急賑款已以建債抵借

鎭江訊、蘇民廳長胡樸安、借第五科長林文琴、到滬商借振款、昨已公畢返省、聞將建設公債券一百萬元、已向浙交各行抵借六十萬元、以備江蘇水災急振之需、並募到上海各交易所捐助江蘇水災振款十萬元、

隴海路新規定　減移民票費

徐州訊、隴海路以係華北東西幹綫、奉鐵部令、加入北寗平綏津浦平漢四路移民聯運、自九月一日起發售聯票、該路指定歸汴陝濟鄭五站、均減收三等票價百分之四十、由歸至鄭一元四角、由汴至鄭五角、由洛至鄭八角五分、由陝至鄭一元八角五分、此項聯票由移民機關或縣府給予證明、以赴關東塞北墾殖者爲限、由鄭北上時、另行購票、鄭州至豐台六元、豐台到天津七角、天津到瀋陽或營口均四元、隴海路又規定食糧運輸減等收費、自九月一日起、[illegible]行大麥・玉米・高粱・[illegible]・[illegible]・等、一律由四等改爲五等、減收運費、以便運濟災荒、

浙省府會議

中江省政府委員會一日第四百二十九次會議、主席張難先、㈠浙江沙田局呈請酌量變更沙田升科手續費案、(議決)交財政廳議復、㈠財政廳呈、據趙選青等報買杭州市運司河下舊教養局基地附具意見、請核示案、(議決)採用投標方法、每畝最低標額定爲一千六百五十元、㈠(議决)定海縣長李劼夫辦事不力、貽誤清鄉、應予免職、遺缺以盧雲琛代理、㈠(議決)里昂中法大學官經生方光燾缺額、以夏晉熊遞補、㈠(議決)永嘉縣長陳煥因病辭職、應予照准、遺缺以張感麋代理、㈠法規審查委員會報告、審查江浙兩省征收猫類營業稅章程並處罰規則、評議委員會規則等案、(議決)照審查案通過、㈠秘書處簽呈、據財政廳呈復、奉令復查餘姚沙地情形、財局鹽場各執一說、擬商請鹽運使派員會同前往實地查勘、以資解決、是否可行、祈核議案、(議決)照發[illegible]辦理、

朱淑德案開庭調查(續)

萬人空巷　爭往旁聽　審命案

◆王維鈞夫婦供稱・朱死時並不在家　手鎗非我有

朱希方　提出四點　自殺殊不可信

朱淑欣　供稱遺書非姊親筆　傷痕究竟不明　要求重驗

▼何德鄰供　次傳證人何德鄰、(問)你是何德鄰嗎、(答)是的、(問)多大年紀、(答)三十六、(問)那裏人、(答)廣東、(問)作何事、(答)華美醫院醫生、(問)七月二十七日朱淑德死後你去過嗎、(答)是王維鈞派車接的、說他家裏有人急病求治、(問)從前認得王維鈞嗎、(答)認得、並沒有關係、(問)在什麼時候去的、(答)在五六點鐘之間、到了用耳機一聽、心已不跳動、就沒救了、所以就告訴他們、立行回院、(問)他是否自殺被殺、是何情形、(答)我又不是偵探、法院沒法調查、(問)死的頭朝那邊呢、(答)朝西北、身子全在牀上、

▼李蕙供　又次傳證人李蕙女士、(問)你叫何名、(答)李蕙、(問)你多大、那裏人、(答)二十一歲、河北博野人、(問)住那裏、(答)徐家花園、(問)你與朱淑德是朋友麼、(答)是的、(問)常見面麼、(答)不常見面、(問)她死的前一天與你去看影戲嗎、(答)她二十五日寫的信、(問)在以前見面嗎、(答)她不大常見面、(問)這信是她的親筆嗎、(答)是的、(問)你何時到的她家、(答)二十五日早九點、(問)王維鈞在家麼、(待)沒有、(問)在家沒說什麼話麼、(答)沒說有關係的話、(問)什麼時候去看電影、(答)下午一點半去的、(問)看電影說什麼話麼、(答)沒有、(問)什麼時候分手、(答)兩點到電影院、四點散去、他回家、我亦回家、(問)有別人同去麼、(答)只我們二人、(問)在電影院她有沒有說厭世的話、(答)沒有

▼何秉奎供　次傳當拉朱淑德之車夫何秉奎、(問)你是何秉奎、(答)是的、(問)多大歲數、那裏人、作何事、(答)二十歲、萊蕪人、拉洋車、(問)朱淑德死的前一天、到月宮去看電影麼、(答)是二十五日、(問)二十六日出去麼、(答)沒有、(問)二十三四呢、(答)曾出去買東西的、並且到蔡先生家、還到了美術學校、(問)看電影何人同去、(答)就是這位先生、(問)他叫你買藥來麼、(答)二十五日午、(問)在什麼地方、(答)胡同口、(問)何藥、(答)不知道、因爲不識字、當時他給了一個紙條並五塊錢、叫我到五洲大藥房去買藥、藥房裏說沒有、我就回來、由陳王氏開門、我就交給朱先生、朱先生將紙條一團、就藏在衣袋裏去、(問)當時有人看見麼、(答)當時只有太太(指劉荷生)在廈簷下、正因天熱抱三少爺乘涼、(問)二十三二十四出去上何地方、(答)他每天常出去上城內大華及眞光看電影、

▼張積貴供　次傳王維鈞之車夫張積貴、(問)年齡籍貫住址、(答)三十歲、泰安人、住王公館、(問)與王有何關係、(答)沒有關係、替他拉車、(問)朱死你在家嗎、(答)沒有、三點半拉科長王維鈞上財政廳、五點半才回家、(問)朱死你知道嗎、答不知道、(問)何人去請何大夫、(答)我去的、(問)你上屋內去看嗎、(答)沒有、(問)二十六日有封信寄朱淑德、你接到的嗎、(答)有的、內中有一像片、是二十六日下午六點、郵局送來的、就是肇事的前一天、(問)你沒看見是男人或女人像片嗎、(答)沒有看清楚、不過朱先生看了像片、臉色不得意、至此官又問王維鈞見像片沒有、王答那天因一朋友從北平來、到鄰居孔家玩了一天、沒有在家、

▼王子供詞　後又傳王維鈞之長子王秉琦次子王秉琳、先問姓名年齡、王秉琦(答)十三歲、王秉琳(答)十一歲、次問朱先生在你家住着作什麼、(答)敎英文(問)何時教、(答)假期內每天午間、但朱先生有時不在家、在死的一天、沒教、因二十六號是星期、(問)二十七號沒叫他教嗎、(答)因上補習班、沒叫他教、(問)在那屋教、(答)有時在北屋、有時在西屋、(問)在北屋那頭、(答)在西頭我媽的屋裏、(問)你父親呢、(答)他在東頭、

最後推事問王維鈞劉荷生有沒有請求調查證據的事情、均答沒有、又問證人何德鄰李蕙何秉奎張積貴有無與王維鈞有親屬關係、皆供沒有、推事即令各證人簽字、又宣讀供詞、令原被告各簽字退庭、

續訊、五日朱案開調査庭、法院宣告偵察完畢、定期再開庭辯論、朱淑欣以疑點未明、必須開棺重驗、證明被殺、始得開辯論庭特狀具瀝陳四疑點、請法院開棺重驗、因六日係星期日、定七日投遞、玆錄其全文如左、爲請求續行偵察、以窮究竟而明實在事、竊王維鈞等慘殺朱淑德一案、蒙鈞院於本月五日傳集人證、公開偵査、當論本案偵察完華、仰候定期辯論在案、推査本案發生之初、所有一切應行切查事宜、該檢察官既已一再疏忽、未經勘查明確、徇私作僞、含混起訴、若不再予切實偵査、以窮究竟、不惟不足以釋羣疑而昭折服、即於將來判決、亦恐根據失實、公允難期、合再將民調査所得本案發生原因情節、爲我法憲約略陳之、自王維鈞與朱淑德引誘成姦、與其戀愛之後、劉荷生性情陰險、時思陷害、遂假提他人之名、僞造情書、內附像片、發付郵寄交朱淑德、並暗囑車夫女僕、故將是信令王維鈞查覺、以激其怒、以致因而發生槍殺慘劇、其屍體僞充自殺、此項情節、不惟暗中訪其鄰右一帶、街談巷議、衆口如一、即證其車夫女僕到案供述、此項情節、似亦近是、此案發生、業已月餘、雖因檢察處一再疏忽、被殺證據多已湮沒無跡、但于顯有形跡可尋事實、若不厭求詳、一窮究竟、必可能得其眞實、合將應再偵察各節、開陳於下、㈠查王維鈞家西屋南間、既無槍彈射穿痕跡、則朱淑德係死他處、已屬明甚、若復至其家、遍行查勘其他屋內、或其院中牆壁之上、木板之間、如有挖掘或新補痕跡、亦可以爲根究參證、似不應以其爲日久、諒必湮沒、不予勘查、而再疏忽、此其先應偵查者一、㈡朱淑德頭部傷口、入大出小、即生疑問、而檢察處將尸格事後添入周圍黑暈、此項驗斷、又不足憑、若再聘西醫師用科學剖解、驗其頭骨究竟子彈何入何出、定必不難立予判斷此其應再偵察者二、㈢朱淑德之遺書二封、旣已經民認係僞造、若再詳細審核、或請由書畫專家公開鑑定、亦不難辯別其僞、此其應再偵查者三、㈣七月二十七日朱淑德慘死之後、公安局城外第三區第一分所楊巡官毅超前往查視之初、其西屋內間門內地上、遺有血跡、床上蚊帳、北邊一幅、直放下垂、有楊巡官毅超親臨眼見、可以爲證、今劉荷生供、朱淑德死後、尸體頭向西北、脚向東南、是其頭部距離床下甚遠、已屬明甚、其頭部距離床下旣遠、其門內床下究因何故而遺有血跡、此其應再偵查者四、據上所述、足以證明係屬被殺、並非自殺之理由、業已當庭及具狀陳述、玆不再贅外、以上四點、若果愼重人命、不厭求詳、逐一偵查、以窮究竟、自殺被殺、必當立判、爲此再行具狀請求鑒核、即再續行偵查、不勝感激、謹呈地方法院刑庭、朱淑欣年二十歲、高密縣人、

◎濟南八日電、八日晨推事李鴻業等率同兩造赴王維鈞宅、查覓子彈、竟在西屋南間牆西北角內挖出、惟距地高三尺三寸、方面不對、似爲假造

杭州　携帶煙土車站查獲

昨日滬杭甬第三次客車、於下午四時半到站時、有一穿軍服之人匆匆下車出站、行抵出口處、爲軍警稽查隊攔阻盤查、該兵恐怖萬狀、隨即棄包而逝、當經隊兵追捕獲住、檢査包袱內、有棉軍衣一件、煙土兩大包、計重一百十兩、當即帶隊、由吳隊長預審、據供名王子榮、台州人、此物係上海友人託帶、不料下車失顧、以致被捕、請求恩宥、該隊已將人土一併移送省會公安局核辦、

寗波　枕下紙包發窩被捕

國軍第九師駐甬招募主任黃翔雲、五日晚十一時在江北岸永江旅社開廿五號房間歇宿、忽見枕下有一紙包、啓視之、中有國家主義派刊物、正訝異間、有一武裝青年倉皇入尋刊物黃婉卻之、向茶房詢問、據稱該青年名段鳳坡、昨日由杭到此、夜宿此房、今日遷入念九號、與段同來者、尙有陳鎭東、及童志驊夫婦、並勤務兵章三達等五人、彼等皆係警界人物、黃乃密報二區二分署、經派竺巡官率長警馳至、查得確係反動刊物、卽將段陳童韋四人帶署預訊一過、將人證備文一併解由二區署、轉解公安局核辦、

如皋　馬能爲執行鎗決

縣政府於五日上午九時、槍決殺人匪犯馬能爲一名、並宣佈罪狀、

袁午琴調查災況

內政部委員袁午琴、奉令親往鹽城・興化・高郵・江都・東台等縣、調查水災狀況、袁於五日下午、由東台來如、據云江北水災、以江都邵伯鎭爲最重、東台四鄉均成澤國、惟城內水勢較輕、刻袁已起程赴通、轉京復命、

一區團呈解獲匪

第一區保衛團、將所獲之匪嫌李金貴、孫亭久兩名、於五日解送縣政府法辦、

無錫　水警二區續獲劇盜

水上省公安隊第二區區部巡官熊斌、帶同偵探周如剛、於本月三日晨五時、在南鄉第二區楊木橋、緝獲盜犯湯金寶、王毛郎、陳寶郎等三名、帶區訊究、供出同犯藏匿處所、五日黎明、又在西鄉第十七區胡埭鎭照天蕩地方草棚內、捕獲盜匪王叔林、(即獲盜王毛郎之兄)及其弟王錫根、幫工陳廷元等三名、均經押解區部研訊、供認夥劫靑山灣小丁巷上等案不諱、並聞獲案之王叔林、係江陰共黨茅學勤之衛隊、曾在該縣迭犯槍殺事主等案、經江陰縣政府通緝有案、

光福綁案被綁三人

光福沖中廟前二號顧開解家、七日夜十時許、來湖匪廿餘人、將顧及其子顧耀明綁去、繼又至附近東浜綁居民孫洪高一名、向南太湖方面而去、

朱福卿被捕

西百花巷十一號朱福卿、聞因某項嫌疑、八日由中央黨部訓令此間公安局、轉飭一二兩分局、會派員警將朱逮捕、現正審問中、

蘇州　蘇新校長到校就職

省立蘇州中學新校長胡煥庸、六日到校接事、七日開學、教職員均爲汪前校長聘定、未加更動、敎務主任一席、前由汪校長自兼、玆胡校長聘請李成讓担任、

南通　局長虧帑通緝法辦

建設局前局長姚彭年、虧挪公款巨萬、經廳查明扣留在省、詎姚設計潛逃、省政府刻將本案移送鎭江地方法院依法核辦、並令各縣通緝、

省廳分電徵船徵柴

省政府六日電縣府、泰縣需用船隻甚急、仰即迅速徵集吃水三尺內大批小輪、多帶拖船、星夜馳泰應用、又建設廳電縣府、建局、速封存給價徵發江柴、運送高郵邵伯兩處工次、備堵塞運堤決口、張縣長當即分別辦理、

嘉興　縣政府組織災振會

本縣疊遭風雨、四鄉田禾盡被淹沒、北鄉低窪之處、廬舍亦遭漂流、秋收完全絕望、農民生計無依、各鄉村里會紛紛呈請縣府豁免租稅外、並請設法急予振濟以救災民、前日有北鄉農民數百赴縣告荒乞振、現縣政府已着手組織水災籌振會、救濟本縣災民云、

文明戲園演劇助振

本埠文明戲園、鑒於此次水災之重、爲亘古未有、故於七日起演劇三天、所得券資、除酌給藝員外、餘款悉數助振、職員均盡義務、縣商會派委員沈西荀審核帳目、

平湖　虎川鎭又生蜂潮

韓廟稽溽村農民、爲意蜂採蜜、發生紛擾、經縣府派警押還等情、已誌前報、玆悉吳縣長以養蜂爲農家副產、送奉建廳令飭保護提倡、故對於此案、非常注意、除呈請建廳迅飭省立植物病蟲害防治所、派員來平調查指示、以資遵循外、並布告闔邑農民、不得再生誤會、詎虎嘯橋農民內田稻白穗、遷怒於蜂竟開風潮起、擁至[illegible]市、將[illegible]二百餘桶[illegible]、場主[illegible]、扭至中市風雲樓歐辱、蜂主某甲聞被擁橫呼、一時人聲嘈雜、秩序大亂、石欄亦被軋傾圮、[illegible]約二十餘人、水警第四分隊長[illegible]得訊、除呈縣府請示外、並率警親往彈壓、全公安分局、亦派警到場彈散、聞縣府據報、即飭建設科長史元培星夜趕往澈查肇事情形、以憑核辦、

嘉定　小學生捐資助賑

本縣私立企雲學校學生、鑒於各地水災之慘狀、特發起將平日家長所給之果餌費、移作賑款、計集得大洋一百元、業已匯交江蘇水災急賑會散發、

來函

逕啓者閱八月二十二日貴報載漢市難民收容所之慘狀、稱水灌入淹斃千餘人一節甚爲怪異查武漢災民收容所並未淹斃一人想係傳聞失實務希更正爲荷此致時報館湖北水災急賑會啓　九・五・

女界們不要相形見絀

不要在群眾中覺得渺小無倫

君亦自覺顏容不如人乎吸力不如人乎性情不如人乎因此種種不如人之感想而受痛苦之婦女爲數實多然而婦女初不必有此相形見絀之感想何也因皮膚潔淨口氣芬芳笑臉明眸精神愉快皆肝經調和腸部活潑之結果耳清導丸即是調和肝經活潑腸部之良藥婦女們只須不時吞服一此自可保持其肝腸常在健康情態之下於是顏容自然進步精神自較愉快矣

尤妙者清導丸效大而性和服之絕無絞痛峻瀉諸弊宜女宜男宜老宜少蓋微和平肝盡美盡善之製劑也

遠東總發行上海江西路四五一號韋廉士藥局各藥房均有出售

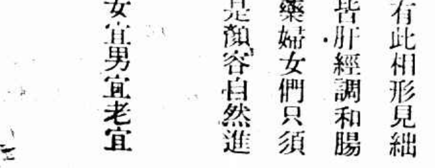

內務部化驗證明　調經種子

女界寶

每瓶一元　每打十元

主治　子宮寒冷　赤白帶下　流產難產　年久不孕　骨蒸癆瘵　氣血虧[illegible]

總店四馬路　分店鐵大橋

上海五洲大藥房發行

各埠分店及各大藥房均有出售

著名婦科聖藥

烏雞白鳳丸

各埠大藥房均有代售　丸內包紙印有蝴蝶商標爲記

上海河南路　廣東裕德堂老藥局發行

接財神

鄭家木橋 華租交界

震和茶棧主人 朱雲卿

逃不過鐵關

綁匪閃出弄中 汽車預停路側

報到捕房立被扣

公共租界北山西路德安里第六弄一七三號震和茶棧主朱雲卿、海寧人、家住華界方浜橋共和影戲院隔壁弄內九十四號、頗有家資、致爲匪徒所垂涎、朱早出夜歸、有自備包車一輛代步、車夫名陳金福、江北人、昨晚十一點四十分時、朱由茶棧出外、乘坐自備包車歸家、行經法租界鄭家木橋南首民國路鐵柵門相近、不料突有綁匪三人、口操北音、從橫弄衝出、各出手槍、攔住去路、聲言衛識相些、一面即將朱挾至綁匪預伏該處之汽車上、該車爲一〇〇九號、當時由民國路向西飛駛而逸、包車夫見狀不敢出聲、事後始報大自鳴鐘捕房、經捕頭飭探前往出事地點查勘一過、一面以該包車夫雇用甫經月餘、恐有嫌疑、故暫爲扣留、聽候查核、

災民集中於山莊

▲今日起改發飯粥……

本市災民、於昨日起集中收容、凡高昌司廟、農貨入廟、湖州會館等處之災民、昨均至[illegible]山莊處、而口糧問題、本由辦事處發給麵包等充饑、自今日起改給飯粥、現大鍋[illegible]均已預備就緒、定今日煮粥發給、

談談收容災民

如何可使災民暫安生活 且舉一例

如何免病 如何防寒

(愛讀時報者投稿)

今閱貴報收容各地災民之標題、「哀哉收容所中之難民、地獄未必如是、」「希望社會局注意調查、」「希望慈善家勿忘周濟、」一全文閱畢、不禁令人淚下、蓋辦理收容所事、本不容易、全在發心者願犧牲精神、雖受百千痛苦、亦所不辭、方能辦理其事、如以爲有錢而辦者、勢必怨聲載道、受人指點耳、如無錢而有人辦理得宜、旁觀者淸是有人出而補助、不患無錢、所謂精神即金錢耳、玆將辦理以前松江戰事(由紅十字會、佛敎淨業社、濟生會等、載來難民、約數千人、分爲三四所、每所約六七八百人不等、)收容所規則並收容所內情形錄下、以供今日辦理此事者之參考、

㈠本所屬於某某處或某部、專收婦孺老弱男子、
㈡本所設主任一員、掌管全所一切事宜、副主任一員、輔助正主任辦理所務、
㈢正副總管理各一員常駐所內、輔助正副主任管理一切事宜、
㈣會計一員、專司銀錢出納、
㈤文牘二員、專司書札簿籍及增減名口之報告、並代難民寫信、
㈥庶務二員、專司雜務支應事宜、
㈦稽查・糾察・照料男女無定額、受總管理之指揮、各職員均須遵奉稽查出入糾察舉動、照料雜事、惟各該員對於各所留人飲食、務宜督率廚役注意淸潔、八時後各職員務須輪巡房舍、以免意外、
㈧各職員事前職務、對於鐘點研支、不可[illegible]、
㈨各職員對於[illegible]務須端莊正肅、不得嬉戲、以期力盡保護之責、
㈩難民入所時、須塡註姓名籍貫詳細住址年齡、如至離所時、無人保領、轉送上海婦孺救濟會寄養、一面登報招領、
⑪入所男女難民、一律編號、分別居住、
⑫凡在本所婦女及小孩、非經主任許可、不准外出、以免拐誘及意外危險、如中途有親屬前來認領者、須經本所調查確實、方准出所、
⑬難民、准吸煙及吃雜物、免致火險及疾病、並不得喧嘩爭吵、違者酌加申斥、或令其出所、
⑭本所難民早間七時起身、晚間八時半安息、
⑮各難民早中晚三餐魚貫入膳堂、不得爭先恐後、膳堂狹小、輪候分班就膳、
⑯難民如有發生疾病、由所醫診治之、藥品由所供給、如病甚危險、隨時送往醫院留治、
⑰婦女有孕將產、送至特約醫院待產、俟其產後酌量情形、復入原所、
⑱本所爲衛生起見、每日上午由職員帶領難民分班在所內空曠處散步、藉以運動、並談說因果報應等等、
⑲難民有事詢問時、務須和氣對答、有要事接洽、可託辦事員照料之、
⑳每日時設臨時小學、俾兒童不致荒嬉失學、
㉑各所得酌量情形於難民中選年老婦女代爲傳遞、或喚難民到辦事室而詢之、

住所・靜安寺天井內用蘆扉搭蓋、上面四邊開窗、下用地板、高地二尺半、以免雨天潮氣、對面分間、如非字形、當中走路、每間五舖、舖高地板二尺、每舖用竹條搭成、

飲食・因地方狹窄、分班而膳、不用桌子、用長板架置、對面而坐、不用葷菜、每兩人兩菜一湯、吃粥時如腐乳蘿卜乾等、總要擇其有益而無害、

衣被・來者衣穿不全、由所中當其入所時、即行發給、每舖大小二人、鋪上墊草、草上墊蓆、蓆上一被一褥、

廁所・每一弄兩對面共二十間或十餘間不等、弄底置三大木桶、桶上有蓋、旁晚時傾倒一次、天明時傾倒一次、

茶水・不用茶葉、用開水、置容五斗量之鉛桶、下置炭結、水不易冷、茶杯每桶五只、或十只、用練鎖於桶旁、

銀錢・平日不給、至結束時送回原籍、小孩每人兩元、大人四元至八元不等、年老倍之、

燈火・路燈全夜、不使有一處無光、臥處每四間置一燈、總開關在辦事室內、

廚竈・用地灶、難民不得入內、如有指定照料者、方可入內工作、所中職員均盡義務、男女均有各役、另給工資、若職員中如有不受主任及總管理指揮者、即請出所、故職員均勤勞奮勇其事、以上情形、但爲大略、細情非紙筆所能述、且時已久、亦不記憶矣、

寶應城絕糧 險!險

江蘇水災義振會、昨接寶應急電、略稱水已圍城、食米告罄、萬分危險、祈速救濟、

代郵

餘姚新埔市施伯仁君鑒、振款昨日收到、但本報籌振處已於五日截止捐募、該款將退還抑代轉其他振務機關、乞即來示、以便遵辦、

□上海特區市民聯合會水災呼籲隊整隊經過外灘 王開

興化再電乞賑 難民垂斃

上海各報館轉各慈善團體慈鑒、前上感電諒達、冬(二日)日又有狂風暴雨、巨浸中城鄉房屋都被衝毀、溺斃人畜無算、攀樹杪、登屋頂之垂斃難民、急待船隻、連日省府及各慈善團體派來船隻不敷救濟、懇請俯念慘狀、迅派多量船隻乾糧星夜來興救命、涕泣陳詞、不勝迫切、興化縣長兪臨時救濟、災荒會主席華振委員高鶴年石鳴鏞等叩江、

◎安徽災情續報

全椒 山洪暴發、淹斃人畜無數、圩堤盡成澤國、房屋倒塌、難以數計、

含山 全縣六十餘圩、計一百餘里、悉數沖潰、房舍人畜漂沒者、不可數計、倖免於難者十數萬人、赤身水中、無衣無食無住、啼飢號寒、慘莫忍聞、

合肥 山洪暴發、城鄉悉成澤國、圩堤均被毀、田禾盧舍、漂蕩無餘、人畜死亡、難以計數、

廬江 山洪暴發、瀕江七十餘圩、相繼潰決、高阜熟田、亦遭淹沒、其不死於水者、亦皆無衣無食、

桐城 江潮陡漲、圩堤潰決、房舍倒塌齊頂、人畜淹沒、更難數計、即陳家洲一隅、流離失所、已達四萬人、西鄉青草塥災情尤慘、

當塗 山洪暴發、大小三百七八十圩、計六十萬畝、悉被淹沒、房舍倒塌、人畜淹斃、三十萬災民、露宿風餐、觸目傷形、慘不忍覩、

國府救災

會財務組昨日發表收到第一批振款數目如下、全國海關華洋、員捐萬元、錢業公會公館會員六萬元、國府救災會北平天津菲律賓三分會各六萬元、巴達維亞分會三萬元、麥哈頓分會兩萬元、新沙遜洋行主人五萬元、四行儲蓄會金城銀行大陸銀行鹽業銀行中南銀行中國實業銀行以上各一萬元、菲律賓中國米商公會一萬〇六元、大美花旗南洋公司各七千五百元、中興銀行五千元、江蘇銀行四千元、通匯信託公司二千元、關伯昭先生一萬元、吳啓鼎先生五千元、營口航業公會六千元、亞細亞火油公司五千元、大來輪船公司三千元、合計共七十九萬一千零零六元、

市商會童子軍 童子軍團入中國童子軍第五十團、自調查各災民收容所後、已決定分日實地工作、該團振災服務委員會服務組、於七日特派童子軍鄒棟林張承烈陸文彬等攜帶人丹痧藥水等普通藥品及[illegible]物品、鄒棟林並自負米及米乾三四斗、一同赴南市積善堂災民收容所及其他各收容所施發、且爲略加掃除及慰問工作、至七時半始回團、

骨肉團聚

災民 唐楊氏犧牲卅元

寧波人盧載福、向在漢口、此次因水災挈同妍婦潘氏及三歲男孩寶根避難來滬、寄居閘北大通路友人家、因生活無着、妍婦潘氏託人介紹至某襪廠工作、仍難糊口、於是載福背婦、將子寶根鬻於唐家弄三七號唐楊氏、得洋三十元、無如潘氏對於該孩異常珍愛、逼令妍夫載福贖回、因之爭執毆鬥、扭交匯司捕房、經捕頭詢問之下、情實可憫、令立傳唐楊氏到來、令其將所買男孩交出、而唐楊氏亦表同情、對於身價三十元願不收還、

全世界時間各異

(劉鳳俠)

我們吃中飯 美國人正在做夢 日本男女夜飯早已吃過

全世界的表準時間、以英國的「利賓軋萊特」爲最準確、因爲他的地位、貼對着子午線、但是「利賓軋萊特」在正午十二時的時候、我國或世界其他各國、不一定是十二時、因爲地球是圓的、循環不息地向太陽圓轉的、根據對射的角度、時間就有了差異、以下的表、就是根據世界的表準時間、十二時、吻合世界各國的時間所排列的、

利賓軋萊特 正午十二時(一)

中國	下午六時
亞丁	下午一時
阿根廷 (一)	上午六時
澳洲東部	下午八時
西部	下午六時
南部	下午七時半
奧國	上午十一時
蘇而勤 (一)	上午十時
比國	上午七時
坎拿大 (東帶)	上午五時
(太平洋帶)	上午二時
卻哥斯維夭	上午十一時
丹麥	上午十一時
[illegible]	上午十時
摩洛哥	上午十時
前蘇牛 (二)	下午九時半
腦威	上午十一時
菲列濱	下午六時
波蘭	上午十一時
葡萄牙 (一)	上午十時
暹邏	下午五時
南非洲	正午十二時
西班牙	上午十時
荷屬印度	下午五時廿分
埃及	正午十二時
芬蘭	正午十二時
法國 (一)	上午十時
安南	下午五時
德國	上午十一時
英國 (一)	上午十時
希臘	正午十二時
荷蘭 (一)	上午十時廿分
印度與錫蘭	下午三時半
愛而蘭 (一)	上午十時
意大利	上午十一時
日本	下午七時
寶韁加峽	下午五時
斯威鈍	上午十一時
瑞典	上午十一時
土耳其	正午十二時
美洲東帶	上午五時
中帶	上午四時
山帶	上午三時
太平洋帶	上午二時
莫斯哥 (一)	正午十二時
鐵哥斯拉夫	上午十一時

以上表格中的註一、利賓軋萊特、阿根廷、辦而勤法國、英國、荷蘭、愛而蘭、葡萄牙、莫斯哥、這些地方、每到夏季、要減少一個鐘點之差異、例如法國本來是上午十時、但在夏季祇上午九時了、註二牛前來在夏季、要增加三十分鐘的差異變成了十點鐘、

漢口水災中之種種

①張公堤之難民②飛機場飛機沉淪於巨浸中③市政府前水深丈餘大門上之「天下爲公」露出 蔣公健

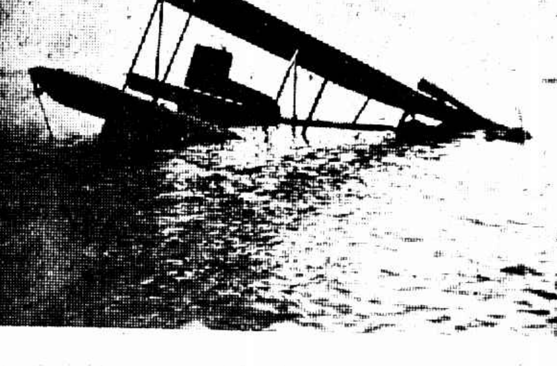

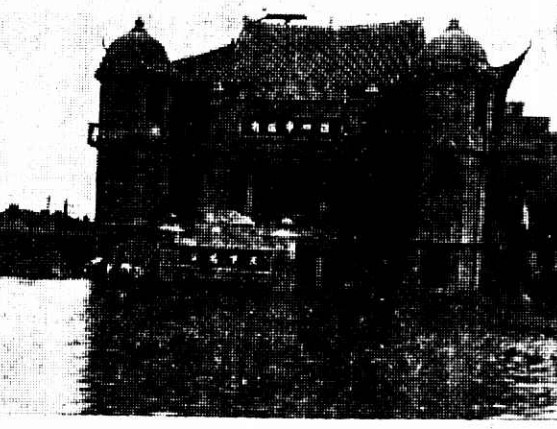

機業紈●店(即車衣)昨日召集同業開會、當場認捐者、共計二百餘元、

無線電●總台事務員同益會、由會款項下撥捐大洋一百元、已送仁濟堂代爲放賑、

中國航●空公司中西職員、自動捐薪助賑、計集得洋一千七百九十六元、

朱世恩●君昨函各賑會、捐助房租名下大洋一千元、

牙骨器●業同業公會計同業七十四戶、共捐一千〇七十六元、送交急賑會、

崔氏㶇●香爐以三日至五日營業所得一百十九元六角八分、又中秋筵資三十元、共計一百四十九元六角八分、送急賑會助賑、

勝德公●司同人集捐五百五十一元七角、又經募二百二十二元二角五分、並於本月三日起大廉價三星期、提出百分之五助振、

燭業公●會同業先後兩次各捐五百元、共計一千元、業已送交急振會散放、

上海幼稚●師範上海中學上海小學上海幼稚園、教職員各捐月薪十分之一、集款三百餘元、並推員組織節用助賑委員會、分頭向學生勸募、

滬太長途●汽車公司決自本月十一日起至二十一日止、將十天內營業收入、提出百分之十、撥充賑款、

華實小學●一年級小學生林天徠、現年七歲、將押歲錢兌換得鈔洋十元、捐助賑災、其他學生見之、亦即紛紛解囊、數小時內共集數十元、(均三年級小學生)已由校中轉送賑災會、

可的牛奶●公司(霞飛路)職工同人集資大洋一百〇七元、小洋十八角、錢二百文、捐助急振、

補正 北河南路工部局工務處職員、陳梅亭王吉甫發起向各工務員捐募助賑、名列於後、范謂義・周兆文・開芳運・顧江華・吳阿林・孫小弟・吳萬順・及潘長生等、共捐得大洋六十五元、角票五角、又小洋三十六角、

少林拳圖解

金佳福 金一明 合編

第三十三勢 流星趕月

(三十六續) (不許轉載)

左手向左後方一捎、身腰左轉、正面朝東、右足躍向左足旁方一步、左足磨轉、成馬襠襠下、同時右拳由肩上翻向左旁方磕擊、左掌托其右肘前下方、此時正面朝西、目光右看、形如前圖、(此着右足與右拳、須同時動作、轉身更要靈快)

上海新聞報快活林

九月一日起登名小說家張恨水傑作 太平花小說訂閱請從速並補寄單張

上海新聞報快活林欄前刊登名小說家張恨水先生所著「啼笑因緣」說部、讀者歡迎、甚爲熱烈、自「啼笑因緣」小說登完後、又迭接讀者來書、請在同一欄續刊張君所著其他小說、新聞報編輯部因與張君磋商、將其最近傑作「太平花」長篇小說一種、自九月一日起、逐日仍在新聞報快活林欄刊登、又近日新聞報館迭接新定閱新聞報諸君來書、補購九月一日起之報紙、惟新聞報逐日向無餘存、追補舊報殊覺不易、爰特與諸君約、如在最近期內將向信封填具地址姓名、貼郵票並計明所索太平花日期、附入致新聞報總務課、信中一件俟收到當將其印之九月一日起太平花小說單張寄奉、以後希愛閱諸君及早定閱上海新聞報以免殘缺是荷

有電影嗜者好消息

電影結晶

已出第一集

該書專譯著名有聲外片並附各片歌曲及明星銅圖內容豐富不克詳載

實價每冊一元二角 現係優待讀者起見照碼七折外埠郵寄加寄費一角

代售處上海望平街時報館廣告部

歐亞航空公司機師放回

國民社七日柏林電、歐亞航空公司二號飛機駕駛員拉斯傑及機師高爾培、前在外蒙被蒙兵擊落、拘禁三月、今由德外交部假手蘇俄、與外蒙當局交涉、結果二人業已釋放、現已啓程回德、

中國企業銀行行將開幕

四川路六號中國企業銀行、係金融界實業家所創辦、資本金二百萬元、經理范季美、協理黃起鳳、均有聲於銀行界、內部採用最新式銀行法辦理、儲蓄尤注重平民化、並聞於開幕之日、備有精美紀念品贈送顧客、

檢字法七十二種

列成合系統的簡表 (續)

學術界所珍視：人之材料、曾統計一次、得四十種、撰爲述評、發表於圖書館學季刊二卷四期、時維十七年十二月、自後談者、心目中檢字法、輒爲四十種、其實相隔三年已超出三十二種之多、自有另訂新表之必要、又萬氏之表係按性質序列、本爲批評而設、按檢字法事關創造發明、宜按時代編製爲主、將所集錄各家新法、依時代另訂新表、附後以供衆覽、蓋匯特表出此項運動之成績、亦所以便從事創造新法者、得據而參考、免致工作重複也、

本 表既不限於一時、一地、亦不限於一國、悉按其發表日期、或消息傳出時期、依時次第、慮前王後、不寓褒貶、各法、先著者後方法、本名從主之例、其無發明人者、缺不書、其變名、則考證出之、不能考證者、暫仍之、其有合作者、並著之、其法有變稱、則附於後、如變稱反較爲明確者、則以變稱爲主、他人代定之名如之、其無名稱者、代爲定名、其出處、不問雜誌・報紙・講義、悉著之、間復加以按語、則解題提要之意、然亦不全、所爲新法、及筆數法、二字典法、指康熙者以外之方法也、至述其梗概、論其得失、繞論尙多、俟諸異日矣、

一、羅馬拚字音排檢法
(見)西人所編華英字典、各種參考物多用此法、
(按)各家排法不同、最近部頒之國語羅馬字亦爲一種、

二、日本假名索字法
(見)日本字典、多用此法、其沿用部首者多用此作法索引、名爲音訓索引、

三、畫數部首法
(見)日本字典多用此法、
(按)中國圖書公司之國文成語字典用此法編雜字索引、

四、元亨利貞法
(按)讀編時齋史籍納家皆所用之辦法、即按起筆排列元亨利貞者、代表橫點撇直四筆也、

五、江山千古法
(按)與前法性質相同、惟起筆改橫點撇直爲點橫直撇耳、
(按以上兩法爲舊法外之新法而新法中之老法也)

六、Callery, J. M.: 中國音韻檢字法 一八四一
(見)所著Systema phoneticum scripturae Sinicae. 1841 (係法文)

七、又音首筆數排檢法 一八四四
(按)克氏係法人
(見)所著Dictionaire Encyclopedique de la Langue Chinoise. 1844
(按)其法先按拚音排同音字按筆數多寡排、

八、Wassliew, W. P.: 晉符要筆排檢法 一八四四
(見)中俄字典、
(按)先按拚音排同音字、以右旁或最低或最顯的筆畫排列、

九、Poletti, P.: 雙部首法 光緒三十三年一九〇七
(見)自著華英字典(Bi-radical system)上海美華書局、一九〇七出版、

十、高夢旦歸併部首法 約民元前後
(見)王雲五方法序論中介紹、謂高氏十餘年前有改革部首草案、
(按)意在減省部首同時確定上下左右之部居、其歸併方法以形相近、不顧字義、惟求便用、即不能顧及六書、日字典適制即不盡合六書、

十一、Rosenberg, O.: 五段排列法 民五
(見)自著五段排列字典、
(按)係俄人著、在日本一九一六年出版、

勒吐精老牌代乳粉

以之哺孩 無異母乳

足球要看得眼花撩亂
中西竟有五十一隊報名
樂華暨南之外 崛起一東華

上海足球會本屆徵求會員、報名者竟達五十一隊、爲昔未有之盛況、[illegible]有十六隊、惟各隊是否悉行容納、須視明日開會議決、隊名如左、愛理司令部、法商總會、震旦、勃倫吐哥、眞茹、卡特培、中西、交通、葡萄牙（二隊）、意令、法陸軍、西青（二隊）、星光、意海軍、日本、猶太（二隊）、幼級、嶺南、樂華、樂樂、馬籐體育會、諾山頓（二隊）、西捕（二隊）、寶塔、R.A.M.C.、R.A.O.C.、R.A.S.C.、史売脫（二隊）、紅帽、蓓蕾、滬江、聖芳濟（二隊）、聖約翰、臘克斯（二隊）、西人隊（二隊）、蘇谷爾、同文、德律風、三育、東華、東光、華伶、

記者按自樂華式微後、去年乃有暨南代興、惜李廣數奇、不能封侯、今年足球更盛、華人十六隊加入作戰、甲組更多出東華一隊、宜可稱雄全滬矣、但暨南與東華又有兩大不相容之勢、影響合作不少、馮運佑陳鎭和陳家球究竟如何、尚未可知、中堅孫思敬、屆時足傷能否痊愈、亦是問題、所喜陳光耀曹桂成皆有連袂來歸之意、屠開元新從德返、丘東炎重由爪來、當有出色表演、總之、聯合杯賽、雖不敢確具把握、若萬國杯賽、暨東聯絡、當能保持冠軍榮銜、請拭目以待之、

（國民社電）㊀瀋陽、東大體育科參觀團、擬雙十節前出發、先參觀全運會、再往江浙觀察各體育學校、（瀋陽電）

香檳盃 第六幕

中國勝飛星 六比一 裁判葉全根

則甲勝中國 四比三 裁判陸鍾昌
聯會勝廣東 棄權 裁判盧根培
聯誼勝和聯 六比一 裁判翟定一

按據該盃賽辟奚爲云、㊀廣東隊殆因隊員過少、故已缺席二次、照章作取消資格論、業已通告各隊、凡秩序表所定與該隊之比賽、一概作罷、㊁儉德隊忽擬退出盃賽之舉、聯員會頗致惋惜、聞現正欲各界明瞭眞相起見、倘來會參閱該會與儉德隊之來往信札者良表歡迎、

今明比賽秩序

隊名	日期	地點
則中對則乙	今日下午七時	則信
則中對古乙	今日下午八時	則信
期佈對大夏	明日下午七時	俱樂部
期佈對鴻業	明日下午八時	俱樂部

海星女排球

今日四時在交大 日和南星比一比

滬江游泳有隊突起
暨南與其對抗只差一分

記者已屢於西人游泳賽題目中對我同胞、發不景氣之牢騷矣、實則除東三省南粵港外、上海地方游泳總較內地發達、書中暗表、昨日異軍突起之滬江特邀江大冠軍暨南來校、作友誼對抗、作爲全市預選之準備、浪花四濺中、滬江以十五對十四的一分之差小勝暨南、暨南今夏在青陽港訓練頗亟、惜健將陳金培尚未到校耳、滬江則多港人、文經彭三美諄諄善誘、宜乎兩全其美矣、

項目	第一名	第二名	第三名	成績
五十碼自由式	陳顯南（暨）	陳春秀（暨）	羅子成（滬）	三十秒
百碼自由式	陳顯南（暨）	林汇水（滬）	林石秀（暨）	一分十秒
百碼仰游	溫敬多（滬）	曹樂萬（暨）	徐梵星（滬）	一分三六秒六
二百碼蛙式	余榮蒸（滬）	李齊長（滬）		三分二四秒
四百碼自由式	溫敬多（滬）	鄭貴章（暨）	林湖源（暨）	六分四四秒

▼以一三五法計分、滬江得十五、而暨南十四、惜上表前者以短程見長、而後者以長程見長、惜是日採用碼制、

持志做好事
庸何傷 敗於西青才兩球

籃球譽 爲災民賣去千張票

持志對西青、於昨晚七時半在中華籃球房舉行第一次賑災比賽、熱心觀衆入場驗票者、約九百人、查該兩隊如在籃球季中、則西青似較高一等、但因渡暑小事練習之故、西青隊手法稍形疏懈、因而兩隊列陣可稱半斤八兩、西青隊有司密史之善於投籃、持志有錢鼎愼多得分數、開賽後、各有所獲、但持志隊總以一分佔前、至上半時完畢、爲十五對十四、

下

半時開始、西青隊猛將太凡勒司改裝加入、持志孔廣益因四次犯規、被罰出場、故而兩隊陣勢、頓起變化、西青屢取攻勢、局面轉佳、至十二分鐘時、錢鼎愼得機、全籃下一擲、未中、球即被奪傳出、爲司規亞續進、在不防中、獲得一籃、兩隊比分、並行爲二十二對二十二、際此緊急中、兩隊守勢益形嚴密、對隊獲球、苦無進攻路由、竟堅持至四分半鐘、均是妙手空空、然此時持志散漫荒張、又被司密史白乃持二人前後連獲三籃、以二八比二二前領、此去終了已近、觀衆在旁助威、持志雖勉力保持、在萬難中、奪回一球後、時間已告終了、結果爲二八比二四、西青勝

西青 隊職	中	犯規	得分
右鋒皮生	○	○	一
右鋒地根	○	○	一
右鋒太凡勒司	○	○	一
左衛司密史	六	○	十三
中鋒白乃持	二	○	六
右衛納不勒	一	三	二
左衛司規亞	一	二	四
	共十次	共五次	共二八分

持志 隊職	中	犯規	得分
右鋒錢鼎愼	五	一	十一
左鋒孔廣益	一	四	二
左鋒余俊輝	○	○	○
左鋒卓國榮	○	○	○
中鋒楊麟麟	二	一	五
右衛夏澤人	○	二	○
左衛顧光道	二	二	四
左衛夏玉書	一	一	二
	共十一次	共十一次	共二四分

西青 上半時十四分 下半時十四分
持志 上半時十五分 下半時九分

裁判員傑羅塞白拉脫

握拳透爪 且看明日

持志負廿四分、各球員咬牙切齒俱願於明日第二場時、奮命與鬥、據記者觀察、此說並非難事、該隊如能多注意於內外聯絡之要訣、及在投籃時各鋒聚追之法、自不能如昨晚之爲西青守衛高意意奪去爾出、則明日勝負之數、當可操左券

昨晚門券收入報告

昨晚門售入座券共計六百四十四張、尙有持志及西青經售票數、因未繳到、容後報告、

小專電

㊀瀋陽選國術省考、七日第二日、金鏞被主席、參觀民衆更踴躍、來賓表演技擊甚精、八日正式比武、（七日中央

今晚賑災籃球賽
暨南•軍校 青光•滬江 粉墨登場
六角小洋 看兩齣名戲

今晚中華籃球房、繼續舉行振災籃球賽、有兩組先後作戰、門券一律小洋六角、長券仍停用、秩序如左、

隊名	時間	裁判員
暨南對軍校	七時半	瞿鴻仁
青光對滬江	八時半	邵驥

津滬港三角游泳
明晚起大賽三天

熱鬧……港隊兄無不鼓起興致
淒涼……華人只有一名擲手球

津滬港三角游泳賽、香港隊已於昨晨低埠、天津隊抵申已二日、大會定十•十一•十二三日晚在法商總會舉行、三隊中惟香港有華人黃振興一人、作拋水球競賽、大會由蒲石路入內、十•十一兩晚、每位一元、末日每位二元、全部秩序如下

▼十日晚
一、單程顯步自由式 預賽
二、二百廿碼自由式 埠際
三、單程顯步背泳 預賽
四、拋水球 埠際
五、兩程顯步自由式 預賽
六、顯步落水比遠
七、百碼胸泳 埠際
八、男子公開沒泳
九、水球•海對天津

▼十一晚
一、單程顯步自由式 決賽
二、百碼自由式 埠際
三、單程女子顯步自由式
四、單程顯步胸泳 預賽
五、八百八十碼自由式 埠際
六、落水比遠 埠際
七、埠際接力賽 埠際
八、雙程顯步自由式 決賽
九、單程顯步背泳 決賽
十、水球香港對天津 決賽

▼十二晚
一、障礙游泳 埠際
二、百碼背泳
三、半程盲目賽 三十碼
四、埠際沒泳 埠際
五、單程顯步胸泳 決賽
六、五十碼自由式 埠際
七、救生比賽 埠際
八、四百四十碼自由式 埠際
九、彩衣秋戲 各游泳會選手
十、水球滬對港

上海選手已定

▼華人方面何竟無人

參加津滬港三角埠際賽之津隊、業已於上星期六抵滬、港隊亦已於昨日抵埠、上海方面近甫舉行預賽、結果共選游泳水球選手廿二名、隊長勃朗爲上海田徑賽之冠軍、全隊如下、勃朗•格律克•芬格律文•麥克唐•密爾教李•灰勒•海根斯丹•哈理斯•杜爾•哈爾爾•康司夫•婁棠殿•李村•[illegible]•留合•（以上游泳）克林文•塞格斯打夫•薛爾培•婁塞殿•東亭•勃朗•辛克來•預備員秦奔•芬格律文•（以上水球）、

全運會設招待處
運動員預定在大會會場中

南京電、全運會招待交通及膳食辦法均制定、（一甲）招待辦法、㊀在勵志社設招待處、浦口下關中央飯店中央體育場各設分處、㊁委託各地中國旅行社專辦招待事宜、㊂裁判員住中央飯店、運動員住會場、㊃招待期間、運動員自五日至會後二日、裁判員自七日至會後二日、㊄裁判員均備汽車接送、（乙）交通備汽車百餘輛、載客往來、略收車價、（丙）膳食在場內設運動員食堂、備有平川粵各地各廚司供應、

浙江省運動員齊集杭州
精神遠勝去年
今天上午開始 球類預賽

浙江全省運動會、自籌備以來、大致就緒、並定今日（九日）開始球類預賽、正式開幕期定於十二日舉行、各項比賽決賽時舉行、

•••球類報到團體••• 省立十中（朱玴軼）、省立二中（陳柏淸）、宗文中學（陳柏富代）、警官學校（周汝剛）、蠶桑學校（雷偉光）、高級中學（張維鈞）、省立九中（章龍文）、省立五中（王關）台關女子中學（孫一影）、浙文理學院（朱康琳）穆興中學（李俊）、行素女校（諸培恩）、安定中學（吳子鶴）、春暉中學（王逸民）蕭關中學（張英）、鄞縣女中（馮邦達）、弘道女中（王韻琴）、浙大農學院（王國熙）、第一中學（李浴春）、臨海縣（包壽彭）、諸暨縣網球隊（郭啓達）、民衆實校（程鍵）、嘉興女中（沈毅雄）、省立女中（傅政聲）、鄞縣（孙鳳岡）、省立女中（施政純沈欬如）、吳興縣（費謝）同補中學）郭增榮、）杭州市網球隊（方恩毅）國立藝專（御光烈陳達仁蔣獻育）、諸暨縣籃球隊（趙勵初）、

今日預賽節目 今日爲球類預賽、共有三節目、爲男子籃球預賽、女子籃球預賽、男子排球預賽、自上午九時起開始、茲併誌於後、

▼男子籃球
上午九時 體育專修與臨海縣 大會場
上午十時 農學院與鄞縣 大會場
上午十一時 工學院與蠶桑 大會場
下午一時 醫專與民衆實校 大會場
下午二時 二中與諸暨縣 大會場
下午三時 蕭關與秀州 大會場
下午四時 十中高中與吳興縣 大會場

▼女子籃球
下午一時 省立女中與省立高中 文理院
下午二時 行素女中與體專 文理院
下午一時 弘道與鄞縣女中 工學院
下午二時 女職與台州女中 工學院

▼男子排球
上午九時 鄞縣與十中初中 大會場
上午十一時 工學院與文理院 大會場
下午一時 農學院與警官 大會場
下午三時 蠶桑與醫專 大會場
下午一時 省立高中與一中 文理院

敬答劉鏗君

時報體育部編者 爲全國網球前十傑事

劉鏗先生、前由黃文建君介紹大作、（署名堅鐵）本當即日刊登、但耐災情重大、延至前晚始行排好、正待來日刊登、不料先生復投他報、這也罷了、尙請原諒、來論自有相當理由、謂林寶華君所論全國十傑地點不周衍、祇限平津滬星四大埠、而華南不與、確具眼光、（如去年全運冠軍馬爔嫣似宜列入是）但林君與記者所談、尙非正式「發表公佈」、不過藉此引起同人興味而已、至先生謂所撰十傑欠缺事實、不然、不然、觀先生所列十傑與林君出入甚遠、林君足迹遍大江南北、憑其經驗、當少錯訛、且其所舉、皆今年的、先生謂高惠民曾代表華北來滬表演、那是舊話重提、須知士別三日即當刮目相待也、當林君將江道章列至第七位時、其父樹芬先生亦頗驚訝其發現之新、至於先生□□□愛惡中寫來、□不盡然、又謂徐子若吳少香余田光榮實奎錢耀彬等雖屬後起之秀、惟國內技藝與彼輩相等者處處皆是、容或有之、即如先生、本其十餘年所得之經驗、亦曾戰敗新膺上海學生冠軍之余田光、將來努力、自能躋於一流、總而言之、我國對於「打十國手」尙無辦法可言、林君與先生所談各有相當理由、而不能盡滿人意、（如先生所列、蔡羅江吳林馬何七人之位置、更屬飄渺難定、況未加說明乎、此亦編者遲疑不判之理由）此卻至公之論耳、凡上所述、幸先生勿以爲嘮叨、有暇仍望時賜佳作、時報編者敬覆、

德勝法
國際田徑對抗
德國八百米大將失敗

巴黎電訊、六日此間開國際運動會、德國以八十九對法國之六十二、因獲錦標、八百米賽中法國健者開勒、竟能超出德國世界選手貝爾資氏、全場爲之動色、又國際二萬五千米競走、意大利范倫脫、以二點三分十三秒完畢、打破世界紀錄、

友誼賽

陸光甲勝東華 五對〇
陸光乙勝合作 一對〇
陸光乙和求智 二對二
陸光甲勝滬強 四對一

滬東體育會
旌旗招展分四路 準備全市運動會

滬東體育會連日爲準備市運、工作頗爲緊張、幸喜今晚諸事完備、特抽此空功夫來報告經過的大概、

•田徑方面• 選手一百數人、內有前歳[illegible]
•足球陣線• 維邦二人爲最有希望、方榮良 鄭乃桐 陳良元 錢兆鵬 錢福臨 吳學仁 陳光彩 畢信勳 王德康
•籃球陣線• 朱鵬發 馮鵬元 霍錦海 李世傑 陳光裕 馮飛雨 鄭乃桐
•網球選手• 包文龍 唐在衡 李子琪 嚴志濤 方榮生 劉文英
則信乒乓

七十老人 批命 通函

（優樂不奉承直言細批終身全部年月日時八字內一切細批總約一萬字大洋一元函索詳細章程附郵二分本埠路口富潤里七號上海北京路[illegible]）

上海綢緞公所
綢緞大同業
秋季大減價三禮拜 國歷八月廿八日起
各色時花綢緞特別削價廉售

北市
大老老老大
九介九
綸福章和盛

南市
何大大立
恒 興
昌昌成祥

新新公司大減價
綢緞大競賣
印花純素電光綢每尺二角五分
印花緞背毛葛每尺六角
印花雪花綢每尺四角
德國印花喬其紗每尺三元二角減沽九角
法國綢花喬其紗每尺四元減沽一元六角五分
印花印度綢每尺二元二角減沽每尺一元
印花冲毛葛旗袍料每件四元半
織花印花毛葛旗袍料每件三元八角
大批秋令新貨 一律特別削價

上海搬場公司
對於搬傢具運行李送嫁粧經驗最富資格最老且夫役四名尤爲熟悉老練 海上首創第一家
總公司漢口路十號電話六三三九〇 分公司大世界西首電話一八三九三 分公司河南路橋堍電話一八七七 東百老滙路電話六一三九四
車組……每小時四元

近世防癆藥 唐拾義 久咳丸
每瓶一元二角 世界各埠均有出售

金榮杯乒乓 第四週秩序

▲精武同樂會高向路洪勝決賽

路洪勝 勝 黃安邦 棄權
沈德福 勝 陳志光 三比一
卓長如 勝 郭博愛 三比〇
黃安邦 勝 王惠章 棄權
卓長如 勝 沈德福 三比一
田常青 勝 陳志光 三比二
陸漢俊 勝 郭博愛 三比一
陳志光 勝 吳錦明 棄權
田常青 勝 郭博愛 三比二
黃安邦 勝 陸漢俊 三比〇
田常青 勝 楊觀聰 三比〇
陸漢俊 勝 路洪勝 三比二
沈德福 勝 吳錦明 棄權

隊名	地點		隊名	地點	
▼九月十四日					
儉德	滬西上	儉	商工	最鐘下	郵
儉德	商編下	儉	紗布	旭日上	紗
工華	中青上	工	大龍	旭日下	紗
工華	海星下	工	青中	鳴鐘上	青
通易	敬乙上	則	青乙	鳴鐘下	青
通易	鍵羅下	則	花旗	德興上	花
古氏	少年上	古	花旗	流星下	花
古氏	海星下	古	期佈	也是上	期
商工	羣友上	郵	期佈	月星下	期
▼九月十五日					
青甲	古氏上	儉	虹組	郵務上	郵
青甲	紗布下	儉	虹組	精華下	郵
工華	健羅上	工	紗布	流星上	紗
工華	夏樂下	工	[illegible]	流星下	紗
滬西	廣乙上	則	花旗	青乙上	花
滬西	則甲下	則	武昌	德興下	花
月星	中青上	古	雷組	也是上	期
月星	大龍下	古	雷組	商編下	期
▼九月十六日					
儉德	通易上	儉	海星	鳴鐘下	紗
儉德	廣乙下	儉	青乙	少年上	青
古氏	工華上	古	青甲	少年下	青
古氏	則甲下	古	武昌	大龍上	花
星光	敬乙上	郵	夏樂	大龍下	花
星光	羣友下	郵	期佈	旭日上	期
海星	最鐘上	紗	期佈	中島下	期
▼九月十七日					
工華	商工上	儉	紗布	月星下	紗
青甲	廣乙下	儉	則乙	精華上	則
古氏	青乙上	古	則甲	精華下	則
古氏	德興下	古	花旗	羣友上	花
商編	海星上	郵	花旗	中島下	花
商編	健羅下	郵	滬西	敬乙上	期
紗布	中青上	紗	滬西	鳴鐘下	期
▼九月十八日					
儉德	旭日上	儉	也是	中島上	紗
儉德	夏樂下	儉	也是	少年下	紗
流星	羣友上	古	則乙	月星上	則
德興	羣友下	古	則甲	月星下	則
▼九月十九日					
郵務	精華上	郵	花旗	大龍上	花
最鐘	精華下	郵	花旗	青甲下	花

補第二週九月五日（星期六）爲則信儉德義賽而停止者、希各隊注意、

隊名	地點		隊名	地點	
▼九月二十日					
夏樂	少年上	儉	虹組	青甲下	青
夏樂	也是下	儉	期佈	廣乙上	期
古氏	星光上	古	敬乙	紗布上	則
健羅	星光下	古	則乙	流星下	期
雷組	郵務上	郵	則甲	紗布下	則
雷組	商工下	郵	工華	滬西上	工
虹組	青乙上	青	工華	鳴鐘下	工

註㊀「上」即下午七時、「下」即下午八時、㊁表中「儉」即儉德、「工」即工華、「則」即則信、「古」即古氏、「郵」即郵務、「紗」即紗布、「青」即青聯、「花」即花旗、「期」即期佈、（甲）乘亞隊棄權、已滿二次、取消與賽資格、（乙）廣甲滬星兩隊已退出、（丙）各隊比賽成績報告單、尙有少數仍未寄至職員會、望得勝隊負責寄到、以便記分、

無錫 民衆業餘運動會成績

無錫縣教育局七日在公共體育場舉行第二屆民衆業餘運動會、成績如下、

項目	第一名	成績
百米	張俊德	十二秒
二百米	張俊德	廿八秒六
四百米	葛鳳鼓	一分四秒六
八百米	葛鳳鼓	二分三十秒六
千五米	吳漢章	五分四五秒二
一萬米	梁伯年	四五分二八秒四
高欄	王漢章	一七秒二
跳高	王漢章	一米四九
撐竿跳	王漢章	二米四九
跳遠	王世常	五米六八
低欄	張俊德	三六秒
三級跳	王世常	一一米三四
鉛球	楊采陳	
標槍	鄒焜滋	二六米三八
鐵餅	王世常	二三米八

重九節是光藝照相館五週紀念日 循舊例自九日起 半價五天五天五天內 來本館攝影或印放大概照價對折 歡迎各界蒞臨

餘州 醫士朱少雲家傳專治瘰癧 秘製瘰癧丸 雙料每服洋三角五 每盒洋三元五 發行所 蘇州護龍街北小王家巷 上海五馬路清和坊二弄

專治肺癆藥水 江達洽 肺癆咳嗽特效藥

中孚銀行出租保管箱
本行保管庫地基高燥建築堅固各箱大小均備空箱不多欲租從速
謹復各租戶 此次水災本埠尺地內戶紛紛上陸本行地址高無浸出遺憾不致水淹詢問者多查保管箱之安全各租戶欲知詳情請駕臨本行查詢
行址仁記路二十七號

要求歸宗

生身父母

本爲任姓子過繼在吳家

十月懷胎　豈可忘

良心有無

顏料巨商　吳同文

顏料巨商吳同文、爲已故巨商吳馥堂之子、於滬商界中頗佔一部分勢力、吳擁有資產、爲數頗鉅、近有婦人任周氏者、忽指同文係其幼子、生甫三月、由其戚趙老太太介紹、繼承於吳馥堂、當時其夫任春風、完全不知、事後得悉、思子情殷、遂患沉疴、曾命其妻任周氏來滬、向原介紹人交涉、索還其子、因原介紹人之勸導、祇由吳姓方面略予養贍費若干、而於親子身份關係、則含糊其辭、玆以任春風風燭殘年、思子愈切、且已患瘋癱之症、任周氏見其夫之暮境可憐、乃復來滬、延請鄭文楷律師、向其出子同文交涉歸宗、詎吳同文接函後、初無確實之答復、對於生身父母、竟有不予承認之表示、任周氏不得已、乃要求鄭律師狀請第二特區法院民事調解庭調解、斷令親子歸宗、

海關欲加檢驗

德輪失竊之大宗嗶嘰

李來納稅

李金魚　案指主使人爲

▼諸信揚收贓　受表舅之害　抵押數千金

泊於招商局北棧碼頭之德商韌奶斯輪船、上月廿四號晨二時中失竊價值一萬餘兩之嗶嘰四十二疋、前日經水巡捕房會同匯山捕房華探目劉寶善陳偕海、張永源及俄探、在百老匯路福州路尚賢旅館並西藏路南京路敏體尼蔭路等處拘獲案犯唐小杭子韓可尚消周志和等十六名、將贓物如數起出、連同周志和存在尚賢旅館鈔洋八百元一併帶入捕房收押、昨晨解送第一特院刑三庭、據捕房律師稱、獲案之嗶嘰咸

未向海關納稅

、今稅務司有公函一封、欲將是項布疋交由海關檢驗、若無原主承認者、則係漏稅、屬於國家所有、故派水巡捕房代表西員白立其到庭、當將該函呈察、繼由中西探稟明拘獲各被告情形一過、將抄獲之原贓嗶嘰鈔洋等交案、又據水巡捕房西員白立其請求將上項嗶嘰帶回海關保存、質之唐小杭子供、吾對於該輪之竊案不知、而被誤拘、捕房劉探目投稱、

被告所供不實

、獲案之袁大張小章陳二喜陳二扁子等咸由他指出云云、韓可供係碼頭小工、由李金魚者邀往幫忙卸貨、有錢給賞、後至尚賢旅館被獲、尚消供詞相同、袁大供、亦係碼頭小工由李邀往搬取布疋、於駁船上、得洋十元、章供、在該輪上、是時見有多人正在搬取布疋、亦由李給款十七元、囑勿聲張、尚烈喜朱小扣子鍾小盛陳二喜陳二扁子均供、爲碼頭小工、咸由李

邀往該輪竊贓

者、各得五元、劉金伯供、往尚烈喜處索租金被拘、周志和供、爲洋貨掮客、上項嗶嘰由李金魚着吾兜銷、謂係漢口水漬貨、或作押款亦可、是以轉託戴俊記代銷、詰之戴供認由周託將貨車往親戚諸信揚處兜銷不妥、而作押款、計銀四千七百廿五兩四錢四分、不知竊來之物、吾與周不過得微細之佣金、陳鑫生供、是日與周志和同在福州路長樂茶園、由李金魚

向我託銷嗶嘰

、轉託周志和、知係漢口水漬貨、若脫手當可得佣金、韓立德供、在西門新橋頭十一號開鋪爲出店、是日適往張小章處索討會洋而被誤拘、諸信揚供、本案實受親戚表舅戴俊記之害、強將上項嗶嘰廿四疋來做押款、當時詳詰其此貨是否可靠、彼立重誓、謂決不相累、實係漢口水漬貨云云、並延律師請求交保、推事諭除諸交殷實店保外、餘均還押、改期再訊、贓物暫由海關領去、

斷臂

△△△△　膠州路二人

工部局小工頭幸不在場　否則亦難免

課會起械鬥

昨晨七時四十分、滬西膠州路工部局修馬路小工發生械鬥、結果小工張一亭李秀村遍體受傷、右臂且均打斷、後經戈登路捕房華捕前往拘獲三人、帶回捕房、一面將傷者車送仁濟醫院、至其互打原因、據云有一小工李姓者、前由工頭介紹爲工部局馬路小工、因事已被歇退、李因無處謀生、乃仍往工頭處、請再介紹工作、但工頭因人數已多、故遲遲未成、李疑工頭有意爲難、因此懷恨、昨晨七時四十分喚同無業之江北人三十餘名手執木棍鐵尺、前往膠州路修路處尋事、當時不見工頭、即向工作之小工詢問工頭何在、小工見彼等其勢洶洶、即答不知、詎李又疑小工有意不言、以致雙方即發生口角、繼而動武、釀成慘劇、

慘死案開審

鄧祿普出店

電車司機人申辯

死者不是

在公共租界福州路鄧祿普橡皮車胎行當出店之甬通人朱森恒、又名阿三、三十三歲、上月廿九日下午六點時、行經法大馬路老北門大街口、被法商電車公司一六四號司機人白玉發所駕電車撞倒、後送仁濟醫院、因傷重醫治無效、於九月一日身死、昨由捕房將白玉發傳解第二特院刑庭、捕房律師陳明案情、並稱捕房依刑法二九一條第二項起訴、尸屬延律師代理請求附帶私訴、追償損失四千元、訊之被告白玉發供、民人是日駕車至該處、見死者由北向南、已越過軌道、適因衣袋內銅元落地、死者又返身俯拾、民人一時不及煞停、以致撞傷斃命等語、又據證人徐學周供、在電車尾售票、當時如何情形、並未目見、法商電車公司亦由律師代理辯護、承審推事諭被告交一千元舖保、候改期續訊、

腹膜炎

鎮江人之店夥

受傷後變病　高榮華竟死

法租界愷自邇路九十一號鎮江人胡觀安所開長興烟紙店、本月四日晚上八點時突來盜匪數人行劫、因有人鳴吹警笛、盜匪慌不及搶劫、返身奔逃、並開放手槍一響、彈中店夥高榮華(廿二歲鎮江人與店主親戚)之肚臍右面上邊、洞穿後背、當時由店主報告捕房、一面自將受傷人車送南市上海醫院醫治、旋由法捕房特別機關拘獲盜匪李金林袁長生趙云高王寶山張得才姚方如等六人、帶入捕房、訊據李供認開槍不諱、解第二特區法院、諭令改期續訊在案、玆悉高在院經醫生施用手術療治後、忽因傷重、又變生腹膜炎、於昨晨四時在院身死、由院通知店主、報告捕房、將尸體舁入同仁輔元分堂驗尸所、候今日報驗、

詐騙　誣　賠償

是誰虛構事實

究竟尚未明　四百元作何用途

蘇州人沈坤泉、三十三歲、住西門斜橋鈞裕里五號、昨扭住閘北庫倫路南公益里五十二號之同鄉人金紹記彭黎寂二人投四區一公安局控稱、民十七年春被告等至鄉向民母詐稱、民之胞弟坤榮因在滬犯綁票案被逮、請速籌款四百元、由我等設法贖罪、民母一時受愚、即託鄉董蔣宗培經手匯洋四百元至上海東萊銀行、由被告等前往取款、其後民弟回家、據稱並未犯案及被逮情事、始知受騙、而被告等騙得款項即避不見面、今日始訪悉其住址、故扭所請究、質之二被告同供、原告之弟昔與我等合作絲繭生意、後其弟攜款四百八十元潛逃、乃赴鄉向其母追究、其母匯四百元至滬賠償、現原告生計困難、乃虛搆事實誣控、希圖敲詐等語、奉判兩被告交保出外、候查明核辦、

冒領十萬元公債票

溫州　阜賚莊事後發覺

圖章落在人手

先後在滬杭兩地捕獲五人

正犯尚不在其中

溫州阜賚錢莊與上海北京路一百廿六號通益信託公司素有往來、上月三十一日通益公司突接阜賚莊之快函、謂現派朱明前來、請交付善後公債編遣公債十萬元、託其帶下、信上赫然蓋有阜賚莊圖記及經理圖章、未幾果有朱明持阜賚莊之信一通至通益取公債票、該公司當如數付之、朱即攜之而去、及至下午通益忽接阜賚莊來電、謂本莊圖章遺失、如有人來取物、概勿支付云云、通益乃大駭、急電阜賚告以已有人取去公債票十萬元、阜賚莊遂派員來滬、調查得杭州有戴鼎甫者、對此案頗有關係、乃報請杭州公安局偵緝隊往將戴拘獲、同時尚有徐伯華一人亦連帶被捕、旋詢得徐無關係釋放、而戴則供出曾六林朱相(即自稱朱明者)係屬正犯、曾住於上海東亞旅館五百十一號房間內云云、通益公司即於前日報告總巡捕房飭探劉香齋等前往東亞五百十一號房間內拘獲趙洛書陳蘇生陳遠耀、而徐伯華亦在該房內、連帶被捕、但曾六林業已聞風逃逸、遂將趙等四人帶入捕房、昨晨解送第一特院簡易庭、捕房律師錢恂九陳明案情、並稱、趙等四人對於本案有無關係、尚未查明、故捕房並未起訴、祇請暫准羈押、以便詳加調查云云、推事核禀、向趙洛書等訊問一過、遂諭暫准羈押、

殺夫！

潑辣婦人

悶死斗中

若道是自縊　遍體傷痕何自來

鄰居咸知

衆口一詞

滬西漕涇區廿六保廿四圖甲乙橋居民楊林香、被髮妻謀害身死、經地方法院檢驗等情、已誌昨報、惟此案發生後、鄉間輿論沸騰、以楊妻阿囡行爲不檢、鄉里共知、且平日夫妻感情惡劣、動輒毆打、均謂此次死者實被乃妻約同妻妹及妹夫等幫助先行毒打繼用笆斗坐壓、致氣絕身死、故檢驗時、屍兄孫福三見死者滿身傷痕、兩腿紅黑斑點腫而高起、額上破碎、頸項中有紫血痕一條、至耳後止、若謂縊死、何以有此現狀、當場呼求申冤、經吳檢察官將棺發封、並截去一角、以備覆驗、屍柩仍停客堂中、昨日六區三所長已將拘案之楊妻阿囡及屍兄福三一併解請市公安局轉送法院偵查澈究、

查死者家中

祗有屍母夏蔡氏一人、在棺旁痛哭、老淚直流、慘不忍睹、據屍母云、令年七十四歲、

▼撫棺痛哭

七十四歲老親娘　語不成聲

夫夏西根早過、生二子、長福三、已入贅孫姓、次即死者、於九歲時過繼於楊姓爲嗣子、旋楊家領唱灘簧許阿槐之女阿囡爲養女、至民國十四年與死者結婚、生一子名順餘、現年四歲、阿囡向與許某姘識、

曾一度私奔　鄰里咸知

本月四日有伯父楊槐生之次女福囡(年廿一歲)幼女蘭囡(年十七歲)與姘夫名小老虎者、在死者房中作穢褻行爲、被死者撞見、遂報告楊槐生、比及槐生趕到、若輩均已走散、楊以死者捏造事實、即向之批頰二下、

死者受辱後　即至田中楊妳生墳上撫

棺痛哭、旁晚復至地保潘金良家中哭鬧不休、經勸慰一番、始行回家、詎是晚被阿囡串同福囡蘭囡姊夫小老虎許某等用笆斗壓住、以致氣閉身死等語、調查鄰居、亦與上述相同、

好友知情

妻逃二次

在原處查見

叩以蹤跡諉爲不知

常門人姚大郎、其子名廷香、現年二十八歲、在上海中華皮鞋公司內充製鞋工人、廷香娶同鄉人顧家甫之女翠郎爲妻、婚後感情不甚融洽、上月十九日翠郎在原籍忽然潛逃無踪、大郎知其必然潛來上海、於是追蹤來滬、會同其堺裘君福向沿浦一帶旅館中查詢、果於翌晨在南市大達碼頭開泰旅館九號房間內尋見、尚有素識之同鄉人沈士明並沈之姘婦潘雪珍亦在、當將翠郎領回、詎翠郎不願返鄉、其後遂與廷香同居在東熙華德路仁德里二八三號、不料未及兩月、翠郎又於本月六日二次潛逃、廷香發覺後、當邀裘君福往開泰旅館內追查、在該館第十一號房間內、又瞥見沈士明與其姘婦在內、惟翠郎則無下落、遂向沈追究、沈謂不知、姚擬出外鳴警、沈即潛避無踪、乃向其姘婦潘雪珍追問、始云翠郎現隱跡在附近之南康旅館十四號房間內、姚即趕往、則翠郎已出去、姚念此次大傷懷抱、自念沈以好友、乃竟誘拐己妻、遂於昨日下午五時許趕至火神廟地方、將沈扭入一區二分所、沈供、二十八歲、向在大東門襪安街四十四號手襪廠香作號內爲夥、餘供支吾、當以案關拐匿有夫之婦、飭暫留候調查核辦、

再二逃　倩影

懦夫老大

鄰家發現

▼認爲可疑

住在小東門內鼎家弄三十六號福建人姚啓樵之妻秦氏、年正花信、因憎乃夫老大、曾二次潛逃、此次姚擬將妻送往原籍鄉間、詎該氏竟又逃亡、昨日姚在鄰居蔡揚祠家中忽發現乃妻小照一張、認爲可疑、向蔡及蔡妻蔡林氏盤問、言語支吾、遂一併扭控一區二所、轉解地方法院訊辦、

情場戰略

陰險惡毒之　灌醉　栽贓

銀樓士駭異

消息到周浦

法學院學生　與金亭陷於縲絏之中

▼母子伸冤、限於五日內提出證據

南匯周浦鎮吳信昌銀樓主吳進明之子金亭、今年二十歲、前在本埠華東法政大學肄業、旋因華東停辦、轉入江灣路法學院、於上年結識某體育學校女生施玉英、致與情敵某甲發生惡感、被甲誘至某菜館、以調停爲由、將金亭灌醉後、送至月東旅館寓宿、後由法捕房探員查得將金亭有盜贓嫌疑、抄出手槍贓物、拘解前法公廨、訊明判處徒刑五年、送監執行、遂與家中隔絕消息、將近一年、嗣由其父託人來滬找尋、訪悉前情、不勝駭異、其父進明於日前來滬、延金煜李阮兩律師代理具狀投第二特區法院、請求將金亭所犯盜案提出再審、現由法院核准、昨日由羅人鎔推事飭傳吳進到院、開庭訊問、調查聲請人請求再審證據、吳稱現正搜集、尚未齊備、請求展期、官諭着於五日內提出確切證據、補具訴狀到案再核、

同到家中尋死路

不相識之男子與妻同行

知有外遇　難挽回

偕老無望乃求離

鎮江人王則雲之女金花(即王小妹)現年二十八歲、十九歲時嫁做報關生意之施德卿爲妻、已生一子二女、自去秋起、女忽不安於室、今年七月三十日、忽竊得其夫箱中鈔洋二百七十餘元以及首飾衣服等、逃出不歸、前日午後四時其夫適行經閘北國慶路附近、遇見其妻與一不相識之男子同行、即上前將妻扭住、該男子乃乘間逸去、本擬將妻送警區訊究、嗣經友人等勸解、始帶回家中、不料昨晚七時半、其妻乘人不備、吞食鴉片煙洋四角求死、旋經同居察覺、急告其夫、延西醫汪梅棠前往急救、幸吞服未久、得無危險、其夫察知其妻已有外遇、萬難同居偕老、即將妻送回母家、一面延請律師起訴法院、要求離異、

親出馬！

岳母不平

一場誤會　起疑心　愛情破產

歸寧一去　矛盾僵局

通商銀行行員寧波人魚長發、住閘北新疆路南林里二七八號、其妻王氏、念一歲、本年七月間王氏因與不甚相識之三男子雀戰、被魚撞見、認其妻有不端行爲、從此時起勃谿、後其妻攜取細軟回至山海關路肇慶里二七三號母家長住、閱時頗久、據說因魚絕跡不往岳家迎接回去、故魚之岳母李氏遂延律師致函其壻質問、是否將其女遺棄、魚亦委律師駁復、謂其妻久居母家、聲名狼藉等詞、因此雙方惡感益深、更不能同居、昨日魚之岳母偕女同往魚處直接交涉、雙方發生毆打、彼此均皮破血流、嗣乃互相扭投西區一分所請究、

絕境

失業淪於　貧病且

妻無情

厭世人之苦衷

前日傍晚五時許、漢口路新關碼頭五號渡船載渡客二十餘人擬往浦東、甫抵浦心、忽有一年屆不惑之男子、投浦自殺、幸由渡船老大胡泉林設法救起、得慶更生、送至水巡捕房、訊據供稱、名楊阿林、四十二歲、廣東人、家住閘北顧家宅交通路十四號、曾在普益紗廠做工、現被停職、生計斷絕、故賴典質衣物度日、目下身患疾病、已臨山窮水盡絕境、妻子不堪挨餓、竟拋我而去、人生至此、夫復何言、惟有決心一死、以免再受痛苦、言時嗚咽、捕頭命探當晚將其送至醫院治病、再行設法救濟、

捕盜受傷

滬南保衛團

▼▼▼在斜土路小木橋路西

滬南區保衛團第五隊第二分防所前日奉隊部令、自即日起加緊出防、故由排長張玉賢於翌日派班長張善寶率領團員出防、詎巡查至斜土路小木橋西、忽遇盜黨七八人、由班長發問口令、盜匪立即拔槍狙擊、團員亦即還擊、雙方互開數十響、班長張善福腿部受傷、團員趙根寶胸部受傷、匪徒向東而逃、未受傷之團員尚奮勇追捕、至斜土路洪邊、始被團員捕獲盜匪陳正榮一名、當將傷者送上海醫院、盜匪由團員帶所、後交警所訊究、

千古恨

失足　翻身

浦江中之新鬼

▼貪吃殺身　▼無獨有偶

前晚▼▼▼八時日清公司崑山丸小輪、在五馬路碼頭載客駛往浦東、行抵浦心、一日本兵艦相近、其時該輪左舷立一年約二十餘歲年男子、正在吃西瓜子、手未拉住、失足墮於浦中、不及撈救、身遭滅頂之慘、事後該輪老大偕同證人陸錫榮、同投捕房報告備案、

本地▼▼▼人張阿魏、年逾知命、自幼搖船出身、現在太古公司四號駁船上爲夥、平日酷嗜盃中物、每飲輒醉、前晚十時、又購酒作牛飲、直至酩酊大醉、衆勸上岸回家不聽、倒臥船上、鼻息如雷、偶一翻身、竟墮落浦中、迨同船夥友發覺、已無從撈救、至昨日午後二時、屍身忽在原處浮起、經衆撈至船上、由屍屬抬回家中收殮、

屍身上有疑點

皮件廠夥友暴死報驗

城內九畝地大境路福興里三號樓上榮利皮件廠有夥友洪阿毛、二十歲、寧波人、向患爛脚病、昨日忽然身死、二區一分所派警前往查視、得死者指甲發紫色、當以死狀可疑、故飭傳九舖地甲投地方法院報驗、

魯意師摩洋行　始創自同治十三年即英一千八百七十四年

淨漬貨　謹拜三拍賣

線引擎藍呢絨庫房門

減價召租

主犯未獲

蘇州河西段

可疑之小舟

有手槍　去刦土　同黨獲一

閘北水巡隊警長田景三、前日下午五時許、率同稽查江得玉等乘划子在蘇州河巡查、至滬西虹橋地方、見有小船一艘、形跡可疑、正欲搜查、該船上已有兩人一躍上岸、飛奔而逸、警等益疑、乃登船搜查、拘獲一人、訊悉名徐金麟、並抄出手槍一支、子彈四粒、連同該船併行帶隊、徐供、因聞南潯震澤地方有人來滬販運大批煙土、在虹橋下貨、故與友人黃竹山及由黃邀來不知姓名之三人、帶手槍一支、乘舟至彼處、擬刦煙土、逃走之兩人即黃所邀來者、今日我等先往該處等候、黃則另駕小舟、尚未抵該處、不料被獲、黃住朱家角等語、該隊即派警帶同徐犯馳往朱家角捕黃未獲、乃飭將徐解總隊訊辦、

不交貨

被控詐財

農礦公司經理

香港李中行代表吳之儔、近延律師在第一特院以刑事控告江西路中華農礦公司經理廣東人蕭國樑(即乃麟)詐財、其起訴理由則略謂商人於去年八月二十九日向香港中華農礦公司承辦潮梅全屬代理批發西沙島肥田料、曾交保證金港洋二千元、另墊支廣告費二百十八元八角四分、又存付香港中國銀行港洋八千元、立有存款單、交被告收執、詎被告訂約後、時逾半載、無貨可交、自訴人向被告索回存款保證金、均置不理、避匿不面、近偵悉被告已由港逃滬、故而起訴、並附帶民訴、請判令被告償還已墊詐取之保證金廣告費各款等共一萬零二百十八元八角四分云云、昨日集訊、原被告均未到案、據被告代理律師聲辯、被告現往香港調取證據、且本案發生地點亦在香港、實屬民事性質、管轄錯誤、應請駁回云云、推事核禀、應諭本件管轄錯誤、應移送地方法院審判、

形形色色

◆商店遭刦◆　法大馬路第五百卅一號洋貨號中、昨晚十一點半時突來二盜、刦去現洋八十九元、攜贓而逸、

◆逸盜緝獲◆　虹口華德路二十一號金有章家、去歲十月二十日晨八時餘、被盜匪徐鳳海等持械侵入、刦去値洋一千餘元之財物、逃逸無踪、除徐寶寶等數盜已先後獲案外、徐盜現已潛回滬上、匿跡虹口岳州路二百五十六號屋內、經匯探周凱文查悉、昨晨前往拘獲、帶入哈爾濱捕房、徐係通州人、捕頭飭令押候解詰口供、再行解究、

◆汽車殺人◆　昨晚八時半、有一二五四五號汽車行經新閘河濱地方、將一十三四歲男孩撞倒、軋傷腰部、當場身死、

◆少女失踪◆　滯柏路四四三號租姓少女巧貞、現年十七歲、忽於前晚失踪、家屬四出尋訪、均無下落、昨已投報該管捕房請求飭探查訪、一面印發廣告傳單分送、如能尋獲、酬洋百元、

◆匠人暴斃◆　武進人邱壽林、卅五歲、家住大通路、向在閘北爲匠人、前日到廠作工、神色萎倦、依然作工、不料至晚暴然倒斃、尸屬報告五區二所、昨飭地保投地方法院報驗、而尸妻孫氏則投院請求免驗、

來函

頃閱貴報本埠新聞欄載有三日晚上自稱王志乾投南京大旅社吞煙自殺、實在姓名係沈寶泰、在福興銀行任寫字職等云云、查敝行向無沈寶泰其人、恐係誤會、新聞登入來函、備函籍此更正爲荷、此上即請道安　福興銀行啓

吐血福音　萬全膠

吐血宜服……君患血症

吐血萬全膠係古代秘方、惟峨嵋山老僧得其傳、長沙胡君樂天入山……本藥房發行問世、專治一切吐血咳嗽……立刻止血……每瓶二元……

上海四馬路望平街口　福壽藥房

美麗通告

美麗洗染坊啓

本坊向在南京路中段念餘載、首創第一發明化學洗染精益研究、無一不臻之至、現因房屋期滿、遷移至西藏路市政廳口亭得利鐘錶行後面便是、凡在遷移期內、照碼九折、如蒙賜顧、格外克己

●退漬不取分文●

男女全新結婚禮服出租

天福洋服公司

北四川路老靶子路西首一六一號　電話四四九一五號

完全新製　男女結婚禮服出租

牌子老　式樣好　服務週到

亨利洋服號

總號南京路口沙遜大廈　第一支號西華德路七號　第二支號中國青年會　第三支號西僑青年會

上海最幽雅之　雪園

西餐館　西菜　茶點　味美　價廉

電話三六一一二號

靜安寺路跑馬廳對過

銀價會渺茫難靠

高唱一年多 尚待調查與計議

國民社七日巴黎電、今日國際商會聲稱、召集銀會議計劃業已完成、其目的在調查目前產況與提高及安定銀價之方法、惟開會日期尚未決定、

大條縮〇六二五

國民社八日倫敦電、今日倫敦銀市收盤、近遠期均十二便士九三七五、比昨日俱縮〇六二五、

南京八日日本報電、國際銀會議、國際商會已定十七日邀各國財政專家、在巴黎舉行非正式會議、研究銀價低落原因、參加者為英美中法日印度諸國、我國仍由駐歐國際商會之代表前往參加、

水災區域 發生瘡毒

吾國各地水災奇重，淹沒陸地，盡成澤國，哀我同胞，罹此慘災，溺斃失所者，不知凡幾，本藥房已有捐資賑災之舉，惟陸地沉沒，一切污垢黴菌，激蕩漂流，浸漬人體，因而發生瘡毒，在所不免，本藥房久負盛名之「六零六藥膏」殺菌消痛，抽膿拔毒，厥功甚偉，凡瘡毒之破爛者搽之，立即長生新肌而愈，願各水災區域之藥房，多多購備，以供需要為幸，

價目每盒一元▲四角▲二角

上海四馬路 太和大藥房發行 各埠藥房均有經售

標金續漲一兩九

現貨似見起色 外情形不佳 人心看堅

昨日標金開盤略低、但以國外情形不佳、買戶活躍、匯票平和、銀行尚能吃進、價面上大戶恒有購買、故終提彌三四兩、惟略有起伏、後市甚穩、盤旋於七十四兩內外、後市得七十三兩五錢、較前日計漲一兩九錢、惟收市後又做至三兩一二錢、

揭佈計徵卅兩內外、最後卅兩、現貨赤條似見起色、盈豐恒收進一二百兩、旋後傳與天津幫一百餘兩、計遞加八兩、又同豐互做七兩七錢五、

盤面上交易統計、大德成元成永志豐永餘大內興森昌永順利萬興裕豐永恒昌永均進、同太昌恒興永興餘元茂永福泰亨日昌福興永均出、源泰元春元大永元興永大興永乾昌祥永豐恒餘等午出午進、為數不賓、下午大德成福源元大永均進、元茂永福泰亨大興永元興永同太昌均出、源茂源泰丙興乾昌祥志豐永等出入不等、大通幫出五六百條、進一千餘條、實幫出二三百條、套頭者則進、殘出補票、

□金業交易所 (每條)

現貨	[illegible]
足赤	[illegible]
沙金	[illegible]
標金前市 十月期 開盤	[illegible]
最高	[illegible]
最低	[illegible]
收盤	[illegible]
上午補水	[illegible]
後市 十月期 開盤	[illegible]
最高	[illegible]
最低	[illegible]
收盤	[illegible]
下午補水	[illegible]
十足赤	[illegible]
足赤收金	[illegible]
紋銀	一百〇八元七角五分 (每兩)

□物品交易所 [illegible]

匯票復挺

英金有出 套進條子

昨英匯略升、美匯無市、匯豐掛牌各匯俱更動、而銀行內略赤其和平、惟金市最軟後挺、銀市計有五厘轉旋、終則略疲、然英匯則略結果和前晚相彷、日金則略升分、華商交易不甚、計英金俱有出納、銀塊稍售以爭條子、約成交廿萬碼、惟泰康潤金號曾向抓進若干萬碼、又東金鮮有出入、而日金約實數十萬元、

••英匯內盤 [illegible]

午出價一先令二辦士八七五至九三七五、賣價九三七五至一先令二辦士、上三井有利對做十月九三七五、三井進十一月三辦士、安達荷蘭十二月出十一月九三七五、(泰康潤進)三井進十一月三辦士、住友進十二月、價同、大通與三井互做十二月、價同、台灣上海三菱進十二月價同、大英又出十月同價、[illegible]

••美匯內盤 計一二五上落、[illegible]

••東匯內盤 計一分參次、[illegible]

海外方匯電訊 [illegible]

銀行匯票市面 [illegible]

英國工黨 仍反對政府

路透七日倫敦電、工黨代表六百人、刻在白里斯吐參加總工會之會議、工黨議員哈戴開幕、對於金融家加以酷烈攻擊、並聲明始終反對國民政府之政策、

印度圓桌會議 等候甘地

路透七日倫敦電、印度圓桌會議之聯邦結構委員會今日在倫敦聖詹姆斯宮重行集議、主席仍為司法大臣桑基勳爵、聯邦結構委員計有三十一人、今日出席者僅及其半、餘者猶在由印來英之途中、甘地亦為委員之一、大約本星期杪可抵倫敦、全體圓桌會議之復開日期今尚未定、其遲早應於結構委員會與小數民族委員會工作之進行、

巴黎鄉間 共黨示威被拘

國民社七日巴黎電、青年共產協會今夜違背當局禁令在聖台尼鄉間舉行示威運動、被拘者六十二人、今日巴黎一處共調警察共和衛隊三千名、以防勞工聚衆示威、

智利海軍屈服 死傷逾千

國民社七日智利電、智利政府聲稱、叛變海軍經飛機迭次擲彈轟擊後、已相率歸順、最後負嵎之拉篤爾艦、亦已投降、死傷共達一千五百人、現當局已轉而注意於共黨活動、

柏林股票交易 微見起色

國民社七日柏林電、今日證券交易開市、微見起色、有數種股票會漲價十磅音、致外國方面紛紛出售、因以價復下落、所漲有限、

激流

巴金作 (一百念六)

(版權所有不准轉載)

果呢？……給你底表哥的話，你底母親會誠懇地對你說：「我把你苦苦養育成人，原是望你將來嫁到富家去享福我纔可以放心。如果你不肯聽我底話，定要嫁到貧家去吃苦，那麼你就不是我底女兒了。」這時候你怎麼辦呢？你便自願地拋棄了你所愛的人去給人家做發洩獸慾的工具嗎？是的，我知道，每個母親在選擇女婿時都會問她底女兒道：『你願意去享福呢？還是去受苦呢』母親底選擇自然是去享福。至於無愛的結婚，變相的賣淫，精神上的苦痛，……這一切都是母親所不顧念的。做母親的果然有權利要求這犧牲嗎？沒有，她沒有這權利。譬如你告訴過我你底大表哥和梅姊的事。如果你底母親給你決定了一個與你梅姊同樣的命運，你也順從她底意思嗎？你願意像你底梅姊那樣把生命白白地浪費掉任人家把你蹧播一生嗎？」倩如在後面一連加了六七個問號。

倩，不要問我這問題，我請求你，我底心已經亂了。讓我仔細地思索一下。」

「琴，到了這時候你還不把眼睛睜開嗎？你快不要遲疑了。我看你在舊家庭裏處得太久，你習慣染得太深了。你如果不想法早些把她完全擺脫掉，你將來會做第二個梅姊的。……」

這一次琴不回答了，倩如偏了頭去看琴底臉。她看見琴底眼睛裏有淚珠閃閃地在裏面發光。她底心頓時軟了許多，她底憤怒也漸漸消滅了。她伸手把琴底放在膝上的一隻手緊緊握着，她覺得琴底手在顫動，因此把她握得更緊一些。如果這時不是在課堂裏的話，她真想去擁抱琴了。她把眼光往講台上一掃，看見那個國文教員正背轉身子在黑板上寫字，便把嘴放在琴底耳朵旁邊低聲說：「琴，也許我底話說得過火。不過我愛你，我希望你做一個勇敢的新女子，我不願意你陷於梅姊底命運。我勸你鼓舞起勇氣去奮鬥，跟着時代走的人終於會得着酬報的，所可悲的是做一個落伍者而抱恨終身。這一層你該懂得罷，她差不多吻了琴底面頰了。

琴不回答，但掉過頭來用深刻的感激的眼光看了她一眼，默默地點了點頭。

不久那接連着上了兩點鐘的國文課就完了。倩如第一個站起來拉了琴往外面走，剛走到門邊看見國文教員搶着要出去，便站住了讓他先走。她底頭這時候突然被他注意到了，他投了一瞥恐怖的眼光在那短髮上，臉上現了不快活的樣子，驚嚇地急急逃走

公債略轉

先跌後漲 補空甚急

昨日債券市場空氣依然緊張、情勢依然險惡、放空者極爲濃厚、初盤即小數角、其中廿關廿捲已回上二三角、而關稅仍以售戶過湧、市價仍由大而小、收盤跌風可起、各債又小去數角至一元數角、但以連日來浮空太多、數可驚人、智者先事補進、以免臨時軋空之險、故午後一盤編遣仍小數角、裁兵由六十九元五角逐步向上、至七十元〇二角、人心頓告興奮、市上空頭頓起戒心、一時在場者均先行抵補、其中以廿捲廿關統稅三項空頭最多、故補者亦最湧、市價頓又高翔、一盤中好起一元五六角、趨勢已有轉機矣、結果除統稅遠期好起二三角外、餘均跌去數角、惟編遣跌落最鉅、當一元四角、全日成交總數計共二千四百七十五萬元、

□證券交易所 (百元單位標準)

債別	月	較前日	成交數
關稅	九月	[illegible]	[illegible]
又	十月	[illegible]	[illegible]
編遣	現	[illegible]	[illegible]
又	九月	[illegible]	[illegible]
裁兵	十月	[illegible]	[illegible]
又	九月	[illegible]	[illegible]
一九關稅	十月	[illegible]	[illegible]
又	九月	[illegible]	[illegible]
一九善後	十月	[illegible]	[illegible]
又	九月	[illegible]	[illegible]
二〇捲烟	十月	[illegible]	[illegible]
又	九月	[illegible]	[illegible]
二〇關稅	十月	[illegible]	[illegible]
又	九月	[illegible]	[illegible]
二〇統稅	現	[illegible]	[illegible]
又	九月	[illegible]	[illegible]
二〇鹽稅	十月	[illegible]	[illegible]
又	現	[illegible]	[illegible]
金融	九月	[illegible]	[illegible]
又	九月	[illegible]	[illegible]
九六	十月	[illegible]	[illegible]
又	十月	[illegible]	[illegible]

□物品交易所 (元本位)

各種定期債券	月	前市	後市
編遣庫券	九月期	[illegible]	[illegible]
又	十月期	[illegible]	[illegible]
裁兵公債	九月期	[illegible]	[illegible]
又	十月期	[illegible]	[illegible]
九六關稅	九月期	[illegible]	[illegible]
九六善後	九月期	[illegible]	[illegible]
一九關稅	十月期	[illegible]	[illegible]
又	九月期	[illegible]	[illegible]
二〇捲烟	十月期	[illegible]	[illegible]
又	九月期	[illegible]	[illegible]
二〇關稅	十月期	[illegible]	[illegible]
又	九月期	[illegible]	[illegible]
統稅庫券	十月期	[illegible]	[illegible]
又	九月期	[illegible]	[illegible]
鹽稅庫券	十月期	[illegible]	[illegible]
又	九月期	[illegible]	[illegible]

□上海洋價銀行 (早市)

名目	錢	後市
銅元	[illegible]	[illegible]
角洋	[illegible]	[illegible]
小角	[illegible]	[illegible]
錢	[illegible]	[illegible]

紗花略穩

且看今天棉產報告

昨（八日）海外棉市仍無消息、本埠棉市明局勢較穩、因紗市頗有起色、人心穩固、賣戶亦漸減少也、惟大部分人心之觀察、則仍注意於今日之美國政府棉產報告、

	前市	後市
十月期	[illegible]	[illegible]
十一月期	[illegible]	[illegible]
十二月期	[illegible]	[illegible]
一月期	[illegible]	[illegible]
二月期	[illegible]	[illegible]

現棉市況亦形穩定、各地新棉出數漸見旺、惟收價甚高、永豫紗廠進東新交火機花一百五十包、價卅四兩五錢、振新紗廠進陝西花一百廿二件、價卅五兩六錢五、又天津細絨花一百〇五件、價卅七兩二錢五、均送廠、豫康紗廠進興亭花五百件、價卅四兩五錢、統交、新絨花到一千〇五十四包、均客幫購進、價卅六兩四錢、統交、

紗布交易所十六支人鐘標準、昨日形勢至爲穩固、緣步跌後空頭獲利抵補、同時現紗去路又告活潑、新賣戶乃併個不前、結果大一兩左右、

	前市	後市
八月期	[illegible]	[illegible]
九月期	[illegible]	[illegible]
十月期	[illegible]	[illegible]
十一月期	[illegible]	[illegible]
十二月期	[illegible]	[illegible]
一月期	[illegible]	[illegible]

現紗市況因川幫需要又起、人心稍見振作、昨日四川幫進一千二百五十包、內地幫及雲南江西福建漳州北幫汕頭漢口等幫共進各牌紗約五百餘包、賣價小二錢五之譜、

□紗布交易所

棉紗（十六支人鐘標準）（反手十支代用）

	前市 開盤	前市 收盤	後市 開盤	後市 收盤
九月期	[illegible]	[illegible]	[illegible]	[illegible]
十月期	[illegible]	[illegible]	[illegible]	[illegible]
十一月期	[illegible]	[illegible]	[illegible]	[illegible]
十二月期	[illegible]	[illegible]	[illegible]	[illegible]
一月期	[illegible]	[illegible]	[illegible]	[illegible]
二月期	[illegible]	[illegible]	[illegible]	[illegible]

棉花（漢口細絨標準）

	前市 開盤	前市 收盤	後市 開盤	後市 收盤
十月期	[illegible]	[illegible]	[illegible]	[illegible]
十一月期	[illegible]	[illegible]	[illegible]	[illegible]
十二月期	[illegible]	[illegible]	[illegible]	[illegible]
一月期	[illegible]	[illegible]	[illegible]	[illegible]
二月期	[illegible]	[illegible]	[illegible]	[illegible]

麥粉尚跌

麥市更撐不住

昨日芝坎兩市、均因休息無電報到、粉市上午開盤、業內外鑒於報館美麥賒售事、行將發宗、首批麵粉、決於本月內起運來華、人心不無恐慌、內地報浮多、爭先售斯、放空者亦不乏人、各廠間有拋售、各市遂一致下跌、但在粉市跌價、不及標麥跌勢猛烈、蓋代廠家所撐持也、結果九•十•十一月小一分、十二月小七五、一•二月小一分二五、標麥市仍趾落、九•十月小三分、十二•一月小二分、二月小一分、

□麵粉交易所（粉交）（下午）

	九月期	十月期	十一月期
開盤	[illegible]	[illegible]	[illegible]
二盤	[illegible]	[illegible]	[illegible]
三盤	[illegible]	[illegible]	[illegible]
四盤	[illegible]	[illegible]	[illegible]
五盤	[illegible]	[illegible]	[illegible]
收盤	[illegible]	[illegible]	[illegible]

□雜糧交易所 [illegible]

滬北米市 [illegible]

今天游藝一覽

影戲院	戲名	主演	時間
光陸	撒天大謊	[illegible]	三時 五時半 九時一刻
南京	夢游故宮	[illegible]	三時 五時半 九時一刻
卡爾登	姐姐的隱秘	[illegible]	三時 五時半 九時一刻
新光	鐵與血	七大明星	三時 五時半 九時一刻
大光明	速成戀愛	[illegible]	三時 五時半 九時一刻
北京	血裏佳耦	雷門諾伐羅	三時 五時半 九時一刻
夏令配克	紐約夜	活牛	三時 五時 七時 九時
上海	普天同慶	愛弟康托	三時 五時半 九時一刻
大華	撒天大謊		九時一刻 大雨順延
奧迪安	歌場魁影	朗卻乃	三時 五時半 九時一刻
明星	修理暫停		
中央	復活		三時 五時半 九時一刻
新中央	美人可憐的門女	張織雲	三時 九時
恩派亞	六集 平陽城	張織雲	三時 五時半 九時一刻
卡德	神仙怪醫生	汪優遊	三時 七時 九時
萬國	六七集 遊江南	陳士梅	二時 七時
中華	七集 荒江女俠	徐琴芳	三時 七時 九時
世界	二三集 廿四俠	黃耐霜	一時半 八時半
中山	四五集 平陽城	張織雲	二時半 七時半
愛普廬	洞房花燭夜		二時至十一時止
虹口	捷足先吻 加映呆大到美容店	[illegible]	三時一刻 七時 九時一刻
百星			
國民	青春俱樂部	南錫卡羅	三時起至十一時止
巴黎	草莽英雄	喬治奧勃靈	[illegible]
黃金	鸚鵡作媒	[illegible]	[illegible]
光華	古屋怪人	殷明珠 但二春	三時 五時半 九時一刻
九星	情探		三時 五時半 九時一刻
浙江	北極之秘密		[illegible]
新愛倫	五集 平陽城		二時 七時 九時
山西	一剪梅		二時 七時二刻
東南	雨過天青	林如心	三時 五時半 九時一刻
福安	三四集 濟公活佛		二時 八時半
共和	風塵劍俠	紅絲眼鏡登台表演	三時 七時 九時
皇宮	大呆 開快車		[illegible]
通俗	五集 荒江女俠		[illegible]
閘北	倡門賢母	夏佩珍 宣景琳	[illegible]
百老匯	浪裏英雄		[illegible]
大東	兩大天王	章志直 高威廉	[illegible]
長江	頭二集 平陽城		[illegible]
東海	戰地吠聲		[illegible]
蓬萊	三四集 平陽城		二時 八時
奧飛姆	全部 白雲塔		三時 七時 九時
大舞台	日 三本施公案 夜 [illegible]	[illegible]	
天蟾	日 落馬湖洪水(助賑) 夜 十六本封神榜	[illegible]	
更新	日 五本西遊記 夜 [illegible]	[illegible]	
三星	日 六本彭公案 夜 [illegible]	[illegible]	
齊天	日 樊梨花移山倒海 夜 [illegible]	[illegible]	
鳳舞台	[illegible]	[illegible]	
廣東	[illegible]	[illegible]	
福星	日 五本刁劉氏 夜 前本沉香救母	[illegible]	
寶興	日 頭本一女換太子 夜 頭本濟公活佛	[illegible]	
大世界	京劇 西遊記 新劇 五美緣 [illegible]	[illegible]	
神仙世界	京劇 (日) 天霸拜山 (夜) 打漁殺家 新劇 聽月樓 雙塔寺	[illegible]	
小世界	京劇 日 長板坡 夜 大名府 [illegible]	[illegible]	
先施	京劇 西遊記 [illegible]	[illegible]	
永安	京劇 八十八扯 [illegible]	[illegible]	
新新	[illegible]	[illegible]	

氣象

徐家匯天文台報告、昨日天氣晴、寒、露多、東風、頗爽平、在上升中、溫度最高八十六•七度、最低六十九•六度、預測今日長江天晴多雲、山東四週大陸、馬鞍山以南天氣佳、東海有和緩之東風、黃海風勢兩不一、琉球與小笠原羣島之間、因有颶風將向東北進發、致天氣變劣、

船期

◀昨日進口輪船 [illegible]

◀內河出口船期 [illegible]

▲外洋出口船期 [illegible]

▲白糖 周良保 石根壽 陳大興 錢興南 陸紀大 [illegible]

橡皮市面

新加坡 價 七分二五

倫敦 價 二辦士二五

英倫電訊 上下午均無成交

倫敦及利物浦 橡皮市況情形 前存 又減少 現存 [illegible]

已涼天氣未寒時！

昌言游樂奢談快活者請來

明園

因全園有戲皆新無藝不奇也

門票祇售大洋二角

有遠東創見之游泳池

有宏偉華麗之跳舞廳

有強身固體之跑驢場

有匠心獨運之高爾夫

有匪夷所思之蚤虱戲

交通 十路公共汽車十七路無軌電車直達門口 七八九路電車乘至匯山路掉車

試一閑日精神已暢試一涉足心花怒放

為十六省災黎造福之

助振水災游藝大會

在宏偉之明園舉行

日期：九月十九日星期六

時間：自星期六晚六時至星期日晨六時 自日落晚曦舉行至晨曦初動

上海從來未有之空前盛會

滬濱絕無僅有之藝人集合

五百位 藝術家 音樂家 戲曲家 演藝員

慨允加入粉墨登場同襄斯舉

名譽會長 陳希曾先生（上海公安局局長） 葛洛思先生（俄僑普濟會會長）

數百萬人歡迎的一現代有名筆記

西行艷異記 第三冊 單行本 出版

●附有各種奇異人物風景照片

每本大洋五角 外埠加郵費掛號費九分

此書一部共分三冊現已完全出版報上零碎看來不接氣接續讀之滋味異乎尋常「徐霞客遊記」遜其精彩「魯濱遜飄流記」差堪髣髴勝讀一部「山海經」比「鏡花緣」更覺實在亦有「聊齋志」風味「水滸傳」外特闢蹊徑寫實遠勝「官場現形記」補「國恥小史」所未備非比「七俠五義」之空洞優點說不盡存數不多欲購從速

外埠三冊合購者免除郵費掛號費僅收洋一元五角

本埠三冊合購者照實價九折計算僅收洋一元三角半

分銷處 時報總館 山東路 時報分館 北四川路 紅葉書店 [illegible]